PROYECTOS ECONOMICOS SON UNICA SOLUCION, REITERA S. E.

Cooperación para mejorarlos ofrecen los productores

El Excmo. señor Gabriel González Videla, después de conocer ayer algunas observaciones de carácter general hechas por la Confederación de la Producción y del Comercio, a la actitud del Gobierno frente al problema de la inflación, insistió en que la única solución son los proyectos de leyes sobre estabilización de precios, sueldos y salarios, y el que pena el delito económico. Ante el ofrecimiento de la Confederación de cooperar con el Gobierno "en la adopción sin retardo de medidas destinadas a detener por igual todos los factores inflacionistas", S. E. solicitó esa cooperación para aclarar los puntos obscuros que puedan haber en los proyectos y obtener así leyes que sean efectivamente útiles a los consumidores como a los productores. De la importante entrevista se entregó la siguiente versión oficial:

"En la mañana de ayer, S. E. el Presidente de la República, recibió a los dirigentes de la Confederación de la Producción y del Comercio, señores Jorge Alessandri, Ernesto Barros Jarpa, Walter Muller y Tobías Barros, quienes hicieron entrega al Jefe del Estado de la siguiente declaración, en la cual se contiene el pensamiento de la Confederación de la Producción y del Comercio sobre los proyectos de carácter antiinflacionistas enviados al Congreso por el Ejecutivo.

"La Confederación de la Producción y del Comercio reafirma en esta oportunidad a S. E. el Presidente de la República, su sincera e invariable disposición pa-

(A la página 3, columna 2)

Jefe policial muerto en tiroteo con bandolero

TIEMPO PARA SANTIAGO
HOY: Nubosidad parcial.
EDICION DE 16 PAGINAS

LA NACION

VIERNES 1.o DE JUNIO DE 1951
SANTIAGO DE CHILE
PRECIO $ 3.-

Inaugurada ayer Asamblea Interamericana de Mujeres

DIEZ ELEFANTES E HIPOPOTAMOS TRAE UN CIRCO

Un espectáculo circense de categoría excepcional vendrá dentro de algunos meses a Chile.

Se trata de un circo francés que viene en jira a Sud América, y que trae diez elefantes, dos hipopótamos, dos cebras, una jirafa, diez osos polares, seis camellos, diez tigres, etc.

Ese espectáculo se presentará primero en Brasil y otros países del Atlántico.

Diversas empresas chilenas han manifestado ya interés en traer ese circo a Chile, posiblemente a fines de la temporada de primavera.

AMALIA DE CASTILLO LEDON DESTACO LABOR DE LA MUJER CHILENA

"Esta solemne ceremonia adquiere dignidad y relieve al verse honrada por la presencia del Presidente de la República y de la Primera Dama de Chile, a quienes la comisión declara hoy sus huéspedes de honor en este recinto", dijo la señora Amalia de Castillo Ledon, al dirigirse a los asistentes a la sesión inaugural de la segunda Asamblea Interamericana de Mujeres. "Este es un gran cónclave de mujeres americanas, que no son sino una sola unidad continental de anhelos, aspiraciones y de esfuerzos por la igualdad y mejoramiento social de todas sus hermanas y congéneres", agregó más adelante. La señora de Castillo Ledon hizo una brillante historia de la Comisión Interamericana, desde su nacimiento en 1928, pasando por la aprobación de su Carta Constitutiva en la Conferencia de Bogotá, hasta nuestros días. Recordó la labor realizada por la mujer chilena a través de la Historia, desde Paula Jaraquemada y Javiera Carrera, hasta Amanda Labarca, Ana Figueroa, Gabriela Mistral y doña Rosa Markmann de González Videla. "Los resultados favorables que emerjan de esta Asamblea serán obra de todos". "La experiencia del intelecto de las mujeres aquí reunidas logrará la espontánea concordancia de pensamientos y de acción, en beneficio de la mujer y de la comunidad, así como la más clara y estrecha concordia entre los pueblos de nuestro Continente", terminó diciendo.

BRILLANTE FUE LA CEREMONIA INAUGURAL EN EL TEATRO MUNICIPAL.— Cerca de dos mil personas asistieron a la ceremonia inaugural de la Segunda Asamblea Interamericana de Mujeres. El Primer Mandatario, Ministros de Estado, Diplomáticos, parlamentarios, y dirigentes femeninas, encabezadas por la Primera Dama de la Nación presidieron el acto. Las banderas de las 21 Repúblicas Americanas sirvieron de telón de fondo a la ceremonia, en la cual hicieron uso de la palabra S. E. el Presidente de la República, la señora Ana Figueroa y la señora Amalia de Castillo Ledon. Delegadas de 18 países de América, tomaron colocación en la tribuna de honor.

URGENCIA PARA DOS PROYECTOS

El Ministro de Salubridad doctor Jorge Mardones Restat, visitó ayer a S. E. el Presidente de la República, con quien conversó sobre los proyectos de leyes de inamovilidad de los empleados particulares y de Estatuto Orgánico del Médico Funcionario.

Ambos proyectos se encuentran pendientes de la consideración de la Cámara de Diputados, y S. E. firmó ayer mismo los oficios solicitando el trámite de urgencia para su discusión y despacho.

EL SR. URRIOLAGOITIA SE DIRIGIO A LIMA

Ayer, a las 13.15 horas, se dirigió en avión a Lima, el ex Presidente de Bolivia, señor Mamerto Urriolagoitia, acompañado de su Edecán, coronel don Edgard Ruck, y esposa.

En Los Cerrillos fué despedido por el Embajador de su patria, Excmo. señor Alberto Ostria Gutiérrez, y personal de su misión, y por los funcionarios de la Cancillería, señores José Viera Gallo y Gastón Wilson.

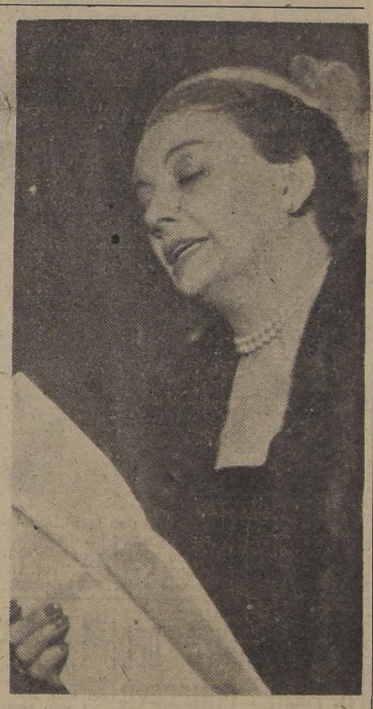

HABLA DOÑA AMALIA DE CASTILLO LEDON. — La presidenta de la Comisión Interamericana pronunció un vibrante discurso, destacando el significado del torneo. "Este es cónclave de mujeres que luchan por la igualdad y mejoramiento social de sus hermanas".

LA PRESIDENTA DE LA ASAMBLEA.— Doña Ana Figueroa, delegada de Chile y presidenta del torneo, clausuró la sesión inaugural con un aplaudido discurso. "La fe de las mujeres de mi país se ahonda y se agranda en este instante".

El destino de América está en vuestras manos, dijo S. E.

CHILE, AVANZADA DEL FEMINISMO EN EL CONTINENTE

"El destino de América y de la Humanidad está en vuestras manos", dijo ayer S. E., el Presidente de la República, al inaugurar en forma solemne la Segunda Asamblea Interamericana de Mujeres. El Teatro Municipal, con sus aposentadurías totalmente repletas, fué el escenario de la brillante ceremonia. Los pabellones de las 21 Repúblicas Americanas presidieron desde el fondo del escenario, la inauguración del torneo, en el cual participan delegadas de los gobiernos de 18 países del Continente. Ministros de Estado, parlamentarios, diplomáticos, funcionarios y dirigentes femeninas aplaudieron la presencia del Primer Mandatario y de su esposa.

A los acordes del Himno Nacional, interpretado por el Orfeón de Carabineros, se levantó el cortinaje del escenario, ocupado por la mesa de honor. S. E. don Gabriel González Videla se encontraba al centro junto con su esposa, doña Rosa Markmann de González Videla, rodeado del Ministro de Relaciones Exteriores, don Horacio Walker, y señora Teresa Concha de Walker; el Alcalde de Santiago, D. Mario Valdés Morandé; la presidenta de la Comisión Interamericana de Mujeres, Sra. Amalia de Castillo Ledón, y la presidenta de la Asamblea, señora Ana Figueroa. En semicírculo, se sentaron las delegadas de todos los países asistentes.

El Primer Mandatario hizo uso de la palabra en primer término. Sus palabras sinceras y elocuentes fueron largamente aplaudidas. Luego ocupó la tribuna la señora Amalia de Castillo Ledón. "En esta Asamblea se discutirán puntos de vital interés que acelerarán el proceso en marcha del mejoramiento y la integración total de la mujer a la vida plena de América", dijo la destacada representante de México, y presidenta de la Comisión.

Finalmente, doña Ana Figueroa, elegida presidenta de la Asamblea, expresó: "En este momento, la fe de las mujeres de mi país se les ahonda y agranda en el corazón, porque sabemos que en las manos de cada una de nosotras está el nudo de unión que ha de remachar esta vieja y venerable fraternidad continental".

S. E. felicitó entusiasmado a las dos oradoras, que coincidieron en destacar la magnífica labor desarrollada por el Primer Mandatario en beneficio de la mujer, y por su distinguida esposa como luchadora infatigable por los fueros y derechos femeninos. La solemne ceremonia inaugural finalizó con el coro del Servicio de Cine Educativo, que interpretó "El himno de la mujer".

PALABRAS DEL PRIMER MANDATARIO

S. E. el Presidente de la República fué el primero en hacer uso de la palabra en el acto inaugural de ayer. El Primer Mandatario expresó lo que sigue:

"Un grupo selecto de mujeres, que totalizan los más altos valores espirituales de la mujer americana, se reúne en esta tierra de libertad para hacer un recuento de la labor realizada y para señalar a los gobiernos y a la opinión de las 21 naciones de la Comunidad Americana aquí representadas, la orientación de la gran empresa de liberación humana que constituye el objetivo fundamental de la Comisión.

MOCION DE CHILE EN 1933

Con verdadero orgullo advertimos en esta Asamblea el símbolo eterno de la semilla que fructifica en un suelo fértil. En efecto, esa semilla de ideales fué lanzada durante el funcionamiento de la Quinta Conferencia Internacional Interamericana celebrada en esta capital el año 1933 en la forma de una moción suscrita por el delegado de Chile, don Manuel Rivas Vicuña y el delegado de Guatemala, don Máximo Hall.

En ella se recomendó al Consejo Directivo de la Unión Panamericana el estudio de los medios para abolir las incapacidades constitucionales y legales en razón del sexo, a fin de obtener para la mujer americana los

(A la página 2, columna 1)

Un llamado a fortalecer la unidad continental hizo S. E. en su discurso de ayer en el Teatro Municipal.

Original espectáculo.— Fué el que protagonizaron anoche los basquetbolistas negros del Harlem Globe Trotters, en su primera exhibición en Chile. Dominadores absolutos de la pelota, deleitaron a las 8 mil personas que acudieron al Teatro Caupolicán, mientras otras 3 mil quedaron sin poder entrar. Los negros del team "Los Vagamundos de Harlem" ganaron a la Asociación Santiago 47 por 38, en una acabada demostración de técnica y de malabares que llamó poderosamente la atención.

Cerro cayó sobre tren de pasajeros en marcha

CONCEPCION, 31.— Anoche estuvo a punto de producirse un accidente ferroviario de graves proporciones cuando el tren de pasajeros N.o 15, que salió de esta ciudad a las 19.50 horas, con destino a Temuco, por las vibraciones del terraplén y a consecuencia del resblandecimiento de la tierra por las últimas lluvias caídas en esta zona, se produjo un derrumbe de un cerro en los mismos momentos que pasaba el convoy.

El derrumbe ocurrió entre las Estaciones de Laja y Diuquín, a la altura del kilómetro 508, provocando la detención brusca del tren, con el consiguiente pánico de los pasajeros. La vía quedó totalmente cubierta por grandes peñascos y tierra, en una extensión de más o menos 200 metros.

De inmediato se envió desde Concepción la cuadrilla de emergencia, que procedió a iniciar los trabajos de remoción del derrumbe, para que pudiera continuar su viaje el tren, produciéndose, por tal motivo, un atraso considerable en todo el servicio ferroviario de este sector. La vía quedó expedita hoy a las 10 horas, restableciéndose la salida y llegada de trenes de la III Zona de los Ferrocarriles del Estado.— (PRADENAS, Corresponsal).

A lo informado por nuestro Corresponsal en Concepción, debemos agregar que el accidente tuvo una seria consecuencia para los pasajeros del tren valdiviano, que en circunstancias normales debieron llegar a Santiago ayer a las 9 de la mañana, y sólo pudieron hacerlo anoche a las 21 15 horas. Ese tren debió esperar en la estación de Santa Fe a que se despejase la vía.

JUNECH APOYA PROYECTOS ECONOMICOS DEL GOBIERNO

El Excmo. señor Gabriel González recibió ayer tarde a la directiva de la Junta Nacional de Empleados de Chile, JUNECH, presidida por don Héctor Soriano.

Se conversó extensamente sobre los proyectos de estabilización de precios, sueldos y salarios y sobre delito económico. Los dirigentes gremiales manifestaron a S. E. que en una fecha próxima le harán entrega de algunas observaciones que les merecen ambos proyectos, con los cuales están ampliamente de acuerdo en principio.

Raid de 3.200 kilómetros cumplieron cadetes de la Escuela de Aviación

Después de volar un total de 3.200 kmts., a lo largo de la Zona Norte, pusieron término ayer al raid hasta Arica los subalféreces del Curso de Instrucción Básica de la Escuela de Aviación, cuando a las 16.15 horas, en impecable evolución, aterrizaron en "El Bosque" las quince máquinas "Vultee" que participaron en esta formación aérea al mando del capitán de bandada señor Jorge Basoalto.

Participaron en este esforzado raid los subalféreces señores Gustavo Pinto, Manuel Concha, Jaime Grimalt, Olof Prandl, Enrique Escobar, Claudio Fritz, Julio Téllez, Andrés Sabioncello, José Muñoz, Herbert Ziegler, Luis Muñoz, Carlos Martínez, Carlos Urzúa, Carlos Godoy, Claudio Vargas, Sergio Linares, Alberto Varela, Raúl Vargas del Campo, José Prouza y Dagoberto Espinoza.

Durante el raid, que duró seis días, los jóvenes aviadores fueron acompañados por el Subdirector de la Escuela, comandante señor Máximo Errázuriz, y el comandante del Grupo Escuela, capitán de bandada señor César Ruiz Danyau.

La escuadrilla aterrizó en Arica, Iquique, Antofagasta, Vallenar, La Serena y Ovalle, y los subalféreces que en su mayoría no conocían el Norte, tuvieron la oportunidad de visitar algunas oficinas salitreras y algunas otras de las principales industrias de la Zona Norte.

Utilizaron 15 aviones "Vultee". — Regresaron ayer

Interrogado el capitán señor Basoalto, manifestó que el vuelo se había efectuado sin novedad, y que los cadetes demostraron un alto grado de entrenamiento y un disciplinado entusiasmo por cumplir las instrucciones para tan largo raid. Es la primera vez que este Curso realiza un crucero de tanto aliento, pues hasta ahora los subalféreces sólo habían efectuado cortos vuelos hasta Rancagua, Curicó y otros puntos.

Las máquinas respondieron en todo momento y no sufrieron el más leve contratiempo. Cabe

(A la página 2, columna 5)

Glamour
OFRECE TERCIOPELO INGLES RECIEN LLEGADO, EN TODOS LOS COLORES.-
• A. ALESSANDRI 332 •

SERA REVISADA LA LEGISLACION PENAL

El Ministro del Interior, don Alfonso Quintana Burgos, anunció que se propone estudiar una ley que conceda mayores facultades y garantías al personal de policía, en su batalla contra la delincuencia. Dijo también que "ha llegado el momento de hacer una seria revisión de nuestra legislación penal, no sólo en defensa de la ciudad misma, sino también en resguardo de los defensores del orden que viven exponiendo su vida, como consecuencia de la impunidad que en la mayoría de los casos les asegura a los delincuentes una legislación penal que no armoniza con los progresos de la delincuencia ni con la relajación de los sentimientos del elemento maleante".

Dice el texto de la declaración del señor Quintana:

"El Gobierno lamenta muy sinceramente el fallecimiento del Inspector de Investigaciones don Raúl Cisternas, tanto por tratarse de un eficiente funcionario de Investigaciones como por las circunstancias que rodean su muerte.

Toda la ciudadanía recibirá apesadumbrada la noticia de lo ocurrido en la mañana de hoy entre un grupo de delincuentes y la fuerza de Investigaciones, porque ello está demostrado, una vez más, la audacia y la perversión de sentimientos de quienes hacen de la delincuencia su profesión habitual.

Enfrentarse en abierta guerrilla, con armas de fuego, a las fuerzas policiales importa una relajación de costumbres, en la que debe meditarse muy hondamente para tomar sin pérdida de tiempo todas las medidas que la prudencia aconseja en defensa de la sociedad.

Tenemos un sistema penal anticuado, con procedimientos judiciales engorrosos, que entraba la acción expedita y oportuna, tanto de Investigaciones como de Carabineros. Parece llegado el momento de hacer una seria revisión de nuestra legislación penal, no sólo en defensa de la sociedad misma, sino que también en resguardo de los defensores del orden, que viven exponiendo su vida, como consecuencia de la impunidad que en la mayoría de los casos les asegura a los delincuentes una legislación penal y procesal como la que nos rige, que pudo ser eficaz en otro tiempo, pero que no armoniza con los progresos de la delincuencia ni con la relajación de los sentimientos del elemento maleante.

Por otra parte, tanto los agentes de Investigaciones como carabineros que tienen que desarrollar funciones de por sí ingratas y peligrosas, lo hacen sin el estímulo de una remuneración adecuada ni mucho menos con la esperanza de poder asegurar a los suyos una situación de mediana tranquilidad económica en el evento de caer en el cumplimiento de sus deberes.

El caso del Inspector Cisternas confirma plenamente lo que acabo de manifestar: Muere alevosamente asesinado al querer cumplir una orden emanada de los Tribunales de Justicia, y después de haberse desempeñado con especial eficiencia durante muchos años en los Servicios de Investigaciones. Vivió sometido al régimen de privaciones que impone un sueldo inadecuado a sus necesidades; muere dejando sin ningún respaldo económico a su esposa y cuatro hijos pequeños.

No es posible que ni el Estado ni la sociedad permanezcan indiferentes ante la precaria situación de aquellos servidores que tienen a su cargo la labor más ingrata y más rodeada de peligros.

Se hace indispensable idear un sistema de seguro de vida que al producirse situaciones como la que lamentamos pueda la familia del servidor caído tener siquiera el paliativo de saber medianamente asegurada su situación económica.

Me propongo abocarme al estudio de una ley que llene la finalidad a que acabo de referirme, como asimismo ponerme de acuerdo con mi colega de Justicia para estudiar la posibilidad de reformar la ley orgánica de Investigaciones, con el objeto de darle una mayor seguridad y eficiencia al desempeño de la delicada misión que le está encomendada a esos Servicios".

Inaugurada ayer...

(De la primera página)

mismos derechos civiles y políticos del hombre.

Por la primera vez, en una Conferencia Internacional, se mencionaba la aspiración de igualdad de derechos entre hombres y mujeres.

Esta idea hizo su camino progresivo a través de las Conferencias Internacionales Americanas que se han realizado después, fructificando en las resoluciones de la Octava Conferencia Internacional de Lima, celebrada en 1938; de la Conferencia Extraordinaria de Chapultepec de 1945, y la Novena Conferencia Internacional de Bogotá, en las cuales se proclamó o se ratificó el ideal de la igualdad de derechos civiles y políticos de hombres y mujeres y se creó la herramienta para impulsar y perfeccionar las reformas consiguientes, que es la Comisión que hoy se constituye en su Segunda Asamblea General.

Mientras tanto, el empeñoso afán de la mujer americana tuvo en este organismo la fuente de estímulo que necesitaba en esta lucha tremenda y solemne que han debido librar en sus respectivos países para incorporar a la legislación positiva el reconocimiento explícito de sus ideales.

Ha habido que aventar prejuicios, vencer resistencias e intereses, capacitarse y luchar sin descanso.

Como en todas las grandes empresas del espíritu, ésta ha tenido triunfos y derrotas, héroes y mártires. Pero ninguna de las mujeres que han visto consumirse sus energías en esta batalla sin tregua ha podido pronunciar, con justicia, las palabras de amargura y desesperanza de Bolívar. Ninguna podrá decir que ha arado en el mar. Por el contrario, todas han podido ver o presentir que sus ideales germinaban o florecían en los surcos que fecundaban con su esfuerzo, con su dolor, con su martirio.

LO QUE CHILE HA HECHO POR LA MUJER

En Chile, por ejemplo, la reforma constitucional del año 1925 se singulariza por el hecho de que no establece ninguna disposición discriminatoria entre hombres y mujeres, en cuanto a los derechos y garantías que otorga. De este modo, el ideal de igualdad entre hombres y mujeres se redujo a reformas legales que se han ido realizando con posterioridad. La ley N.o 8,357, sobre Organización y Atribuciones de las Municipalidades, concedió a la mujer el derecho a elegir y ser elegida para cargos edilicios.

Algunas reformas del Código Civil borraron diferencias que existían entre los derechos patrimoniales de hombres y mujeres. En materia del derecho del trabajo, numerosas leyes han consagrado la igualdad entre hombres y mujeres, y asimismo la protección de la maternidad.

Mi Gobierno impulsó la ley de 14 de enero de 1949, que concedió a la mujer los mismos derechos políticos de los hombres. Hace sólo unos cuantos días que una mujer ocupa una de las bancas de la representación nacional de la Cámara de Diputados.

Por otra parte, mi Gobierno ha prestado atención a la recomendación de la Asamblea General de las Naciones Unidas en orden a dar cabida a la mujer como miembro de las Legaciones que acredita ante este alto Organismo Internacional.

En general, hemos impulsado las reformas legales que tienden a una perfecta igualdad del estado de hombres y mujeres, en todo orden de cosas.

Es, sin duda, un motivo de satisfacción para las delegaciones aquí reunidas, el poder comprobar los múltiples casos en que la mujer chilena comparte en un pie de igualdad con los hombres las responsabilidades de la Administración, de la educación, en las actividades de las profesiones liberales, de la industria, de las ciencias y de las artes.

Sin embargo, aún queda un largo camino que recorrer. Vuestra tarea consiste en trazar el contenido de la exposición de las próximas jornadas y en formular los postulados de vuestros anhelos.

Esta Asamblea es un organismo básico de la organización de los Estados Americanos.

FORTALECER LA COMUNIDAD CONTINENTAL

La solidaridad continental es una parte de vuestra responsabilidad. Tenéis el deber de fortificar los lazos de esta comunidad de Naciones que cada día parece como un refugio de la libertad, de la justicia y de la dignidad humana. Toda conquista de la mujer al reconocimiento de sus derechos, de la influencia que le corresponde en la conducción de los negocios públicos de los intereses nacionales y continentales, ha de contribuir ciertamente a fortalecer los fundamentos espirituales y materiales de esta Comunidad de Naciones Libres.

Yo sé que habréis de corresponder a tan alta esperanza porque representáis ese abolengo de cautivadora femineidad que distingue a la mujer de América, y cuya secreta inspiración está en la gracia, en el talento y en la bondad de sus almas abiertas a los más puros y nobles sentimientos como a los más heroicos y generosos sacrificios.

EL DESTINO DE AMERICA Y DE LA HUMANIDAD

Soy un convencido, porque así me lo ha enseñado la vida, cuánto vale y cuánto significa para el hombre, para el pueblo y para la humanidad, vuestro apoyo, vuestra asistencia y vuestra comprensión.

En vuestras manos de mujeres está no sólo el destino del hombre, sino, en estos instantes en que se pone a prueba la consistencia moral del mundo occidental, el destino de América y el de la humanidad.

Por eso, desde el fondo de mi corazón de chileno y de americano, formulo, en nombre del Gobierno y del pueblo de Chile, los votos más cálidos y sinceros por el éxito de vuestros trabajos para bien de América, para bien de la Humanidad".

NUEVOS PRECIOS PARA LA LECHE PROPONE INSTITUTO ECONOMIA

Un nuevo precio para la leche, que consulta un alza equivalente a la experimentada por los costos de producción y de pasteurización, acordó recomendar el Consejo del Instituto de Economía Agrícola al Gobierno. El informe será entregado hoy al Ministro por el señor Merino Lizana, vicepresidente ejecutivo del Instituto.

Durante dos horas estuvo reunido el Consejo tratando diversas materias, para abocarse finalmente al estudio de las conclusiones a que ha arribado el Departamento de la Leche, que fueron aprobadas con modificaciones.

Declaró a LA NACION, el Sr. Merino, que "el nuevo precio consulta un alza, determinada por el aumento de los costos de producción". Especificó que corresponde al Ministro de Agricultura determinar en definitiva sobre el particular. El consejero, señor Sepúlveda, dijo que "el alza es inferior, proporcionalmente, a todas las alzas experimentadas por los demás productos".

En fuentes fidedignas se nos informó que, de acuerdo con los cálculos técnicos, la leche deberá subir cuarenta centavos por litro. Los productores habían solicitado $ 7.00 por litro, aproximadamente.

NO ESTAN CONFORMES LOS PRODUCTORES

El presidente de la Federación de Cooperativas Lecheras, señor Francisco Rodríguez, quien concurrió al Instituto para imponerse de la reunión, expresó su disconformidad con los costos calculados por el Departamento de la Leche. Nos manifestó: "Probamos que el costo de litro de leche era de $ 6.32; ahora hemos sabido que los técnicos del Gobierno han aprobado un costo de $ 5.75, o sea, 55 centavos menos que nuestro estudio. La actitud que adoptarán los agricultores, la daremos a conocer mañana, ya que se encuentran en Santiago los delegados de las 22 cooperativas lecheras".

Jefe de Investigaciones murió en tiroteo con maleante

H. Rojas cayó muerto después de matar al Inspector Cisternas

POLICIAS USARON AMETRALLADORA PARA DEFENDERSE

Una modesta casa ubicada en Bernal del Mercado 1066, fué escenario en la mañana de ayer de un sostenido tiroteo de media hora, al cabo del cual resultaron muertos el inspector de Investigaciones, don Raúl Cisternas Solís, y el salteador Humberto Rojas Vargas, buscado por el homicidio de un carabinero y por un asalto ocurrido el 22 de mayo en la localidad de Chimbarongo. Todo un barrio asistió conmovido y tembloroso a la batalla de vida o muerte entre la policía y el delincuente, que mantuvo a raya a los detectives durante treinta minutos, con una carabina Winchester recortada, de cuyo cañón salieron más de cuarenta disparos. Los policías debieron pedir refuerzos al Cuartel de General Mackenna, desde donde el propio comisario jefe, Roberto Schmied, llegó con un fusil ametralladora, con el cual dieron muerte al peligroso criminal. Casi en esos mismos momentos, el inspector Cisternas entregaba su vida en la mesa de operaciones de la Posta número 3: había sido herido en el abdomen por los primeros dos disparos de Rojas Vargas.

HISTORIA DE SANGRE

La pesquisa que iba a costar la vida del inspector Raúl Cisternas comenzó el 22 de mayo, en la localidad de Chimbarongo, en un almacén ubicado en un lugar denominado Convento Viejo. Al atardecer de ese día, cuatro desconocidos que viajaban en un automóvil, se detuvieron frente a la casa que ocupaba el matrimonio de los ancianos Benito Duarte, de 75 años, y Fidelisa Parraguez, de 63. Los maleantes amenazaron a la indefensa pareja con revólvers y carabinas, golpeando al señor Duarte en la cabeza. Después los amarraron y robaron 80.000 pesos en dinero efectivo, y numerosas otras especies. Carabineros practicó las primeras diligencias, pero sin poder dar con los culpables, uno de los cuales fué identificado como el temible salteador Humberto Rojas Vargas, de 26 años, y con un nutrido prontuario penal.

El jueves de la semana pasada, una sobrina de las víctimas de ese asalto, visitó al prefecto jefe de Investigaciones, señor Oscar Peluchonneau, para solicitarle la cooperación de la policía en la búsqueda de los cuatro asaltantes. La misma dama viajó posteriormente a Chimbarongo y regresó anteanoche a la capital, informando al señor Peluchonneau de la identidad de los maleantes, cuyo jefe era Humberto Rojas Vargas. Fué pedida la ficha penal de éste, y el jefe policial comprobó que, además, era requerido por la justicia por ser autor del homicidio de un carabinero en San Fernando.

A CAZA DEL MALEANTE

El prefecto jefe encargó la pesquisa a la Brigada Móvil, cuyo comisario jefe, señor Roberto Schmied, decidió cumplir personalmente la detención. Se tenía el antecedente de que Rojas Vargas, luego del asalto, había viajado a Santiago, y que se encontraría refugiado en la casa de su madre, en la calle Los Olivos. Una circunstancia del destino impidió que el comisario Schmied dirigiera personalmente la pesquisa. A las 8.30 horas de ayer recibía la cuenta diaria de los comisarios, por lo cual designó a un equipo de viejos y fogueados policías para que cumplieran la diligencia. Encabezaba el grupo el segundo jefe de la Brigada Móvil, inspector don Raúl Cisternas Solís (44 años, 22 de servicio y padre de cuatro hijos); quien era secundado por los inspectores Carlos Estibil Mahuida y Lautaro Bravo, y los detectives Rafael Alarcón, Edmundo Castillo, Juan Ferrada y Roberto Zamorano.

—Déjeme a mí no más esta pesquisa, señor — fueron las últimas palabras de despedida de Cisternas a su jefe directo, el comisario Schmied. El día anterior, la Dirección General de los Servicios había propuesto su ascenso a subcomisario, y Cisternas iniciaba la labor diaria con un entusiasmo mayor al de costumbre.

BUSQUEDA EN LOS OLIVOS

Durante una hora, el patrullero de Investigaciones recorrió la calle Los Olivos, a la búsqueda de la casa en que estaría refugiado el maleante Rojas Vargas. Finalmente logró localizarla, pero los detectives encontraron únicamente a la madre en la casa signada con el número 1017. Fué interrogada sobre el paradero de su hijo, manifestando ignorarlo. Fué llevada hasta General Mackenna y en sus bolsillos fué descubierto un papel pequeño, en el cual estaba anotada la dirección de la casa en que estaba refugiado el salteador: Bernal del Mercado 1066.

El mismo grupo de detectives siguió viaje inmediatamente en esa dirección, sin pensar que pocos minutos después uno de sus jefes más queridos y estimados iba a entregar la vida en un tiroteo en el cual los siete detectives estuvieron a punto de caer para siempre.

EN BERNAL DEL MERCADO

Los relojes de los policías marcaban las 9.32 cuando el patrullero llegó frente a la casa de Bernal del Mercado 1066. Era una finca modesta, pintada con cal, en ruinoso estado. La puerta de madera estaba entornada. Tras ella los detectives esperaban hallar a Humberto Rojas Vargas, el jefe de los salteadores de Chimbarongo.

El inspector Raúl Cisternas y Carlos Estibil se adelantaron resueltamente. Al fondo del lóbrego corredor, que terminaba en un jardín, vieron a un individuo moreno a medio vestir, que lanzó un grito de desesperación:

—Humberto, la policía te busca...

Cisternas y Estibil, en primera línea, avanzaron dos metros más. De repente, como cortando el sepulcral silencio, dos balazos rasgaron en forma casi continuada, con un intervalo de tres segundos, el silencio. El primer tiro atravesó la mano derecha de Cisternas, quien se dió vuelta tratando de sacar su revólver. Cuando la mano herida descendía sobre la culata, un segundo disparo le perforó el abdomen, cayendo gravemente herido.

Sólo un instante antes, Estibil gritó: "¡Cuidado, el hombre está armado!"

El policía había percibido el ruido característico de la carabina al ser preparada para el disparo. Rápidamente los policías se atrincheraron tras una mesa que estaba en el suelo. Cisternas no alcanzó a hacerlo. El delincuente, a su vez, estaba guarecido en la cocina, parapetado por algunos muebles, a cuatro metros de distancia. Sólo asomaba por un estrecho intersticio el recortado cañón de su carabina.

CISTERNAS AGONIZA

Bravo y Estibil retiraron a su jefe herido de la línea de fuego. El primero lo transportó al patrullero y de inmediato emprendió viaje con el inspector herido hasta la Posta 3. Al mismo tiempo lanzaba un pedido de auxilio a la central, informando de lo que estaba ocurriendo. La casa de Bernal del Mercado se había convertido en un infierno. Se cambiaron nuevos disparos, pero los detectives no lograban reducir a Rojas Vargas, decidido a todo antes de entregarse con vida.

Veinte minutos después, otros dos patrulleros se detenían frente a la casa. En uno de ellos venía el propio comisario Roberto Schmied, con los inspectores Roberto Baeza y Manuel Cabrera; llevaba una ametralladora. El arma comenzó a vomitar fuego sobre la cocina. Otros tres balazos disparados por el salteador pasaron rozando junto al comisario Schmied. Finalmente volvió a hacerse el silencio en la casa, mientras en la calle una multitud, que iba creciendo, profería gritos y pugnaba por acercarse, para ver lo que estaba ocurriendo.

MURIO EN SU LEY

Humberto Rojas Vargas había muerto en su ley. Su cadáver, atravesado por ocho disparos de la ametralladora, fué hallado derrumbado de costado tras las sillas y mesas que le sirvieron durante media hora como parapeto contra la policía. De sus labios no salió una palabra sobre el lugar en que estaban sus cómplices; su muerte fué casi instantánea. Al mismo tiempo, Cisternas dejaba de existir en la Posta 3, pese a los desesperados esfuerzos que se hicieron por salvar su vida.

La noticia de la muerte del inspector produjo conmoción en Investigaciones. Cerca de las 10 y media llegaron hasta el sitio del suceso el prefecto jefe, don Oscar Peluchonneau; el prefecto de Santiago, Carlos Herrera, y otros altos jefes policiales. Minutos después lo hacían el Director General, don Luis Brun D'Avoglio, y el Subsecretario del Ministerio del Interior, don Héctor Grez Oyarzún. El señor Brun se hallaba en el Ministerio de Relaciones Exteriores, en los momentos de ser informado de lo que había ocurrido.

Cerca del mediodía, el Intendente, señor Jorge Rivera Vicuña, visitó el cadáver de Cisternas, vestido de azul y con el rostro mortecino, que estaba tendido en la Posta 3, esperando el examen médico legal correspondiente. A su lado estaban el comisario Schmied, el inspector Baeza, Lautaro Bravo y los detectives Angel Arriagada y Humberto Vega. Lágrimas sinceras caían por los rostros de esos hombres avezados y curtidos frente a los restos mortales de su compañero; ni una palabra asomaba a sus labios para contener la honda emoción frente a la tragedia del compañero. Un nuevo servidor de la ley había caído en defensa de la sociedad.

CUMPLIO SU DEBER.— Raúl Cisternas Solís, el segundo jefe de la Brigada Móvil, defendió hasta el final su deber. Muere tras 22 años de servicios brillantes, defendiendo siempre la sociedad. Su figura quedará registrada entre los mártires de Investigaciones.

VELAN LOS RESTOS DEL INSPECTOR CISTERNAS.— Una capilla ardiente fué erigida en Investigaciones, donde fueron velados anoche los restos del inspector Raúl Cisternas Solís. Su esposa no se apartó de la urna, junto a la cual aparece también el Inspector Carlos Estibil, quien dió muerte junto con el comisario Roberto Schmied, al asesino de Cisternas.

MURIO EN SU LEY.— Esta es la última fotografía del salteador Humberto Rojas Vargas, ya definitivamente abatido por los disparos policiales. Junto a su cuerpo está todavía la carabina recortada con la cual dió muerte al inspector Raúl Cisternas Solís, y mantuvo a raya durante treinta minutos a los detectives. Ofrece la fotografía una extraña semejanza con la registrada a la muerte del célebre bandolero siciliano Salvatore Giuliano.

A LAS 16 HORAS SON FUNERALES DE R. CISTERNAS

Una severa capilla ardiente fué erigida ayer en la tarde en el propio Cuartel de Investigaciones, en un hall que da justamente frente a las puertas de acceso a la Brigada Móvil, unidad a la cual pertenecía en calidad de segundo jefe el infortunado inspector Cisternas. Más de 200 coronas llegaron hasta el Servicio de Investigaciones, como un último homenaje al policía caído. La primera en llegar fué la de la Asociación de Identificadores de Chile.

Durante toda la tarde desfilaron frente al ataúd que guardaba los restos de Raúl Cisternas Solís, una verdadera legión de funcionarios, amigos y parientes. El Prefecto Jefe de los Servicios informó que sus funerales se efectuarán hoy a las 16 horas en el Cementerio General, donde se le rendirá un homenaje póstumo.

TRES CONDENAS SUFRIO BANDIDO H. ROJAS VARGAS

Tres condenas por robos había cumplido Humberto Rojas Vargas. Fué detenido por primera vez el 23 de junio de 1943, en Chimbarongo, y condenado a 60 días. El 25 de diciembre de 1944 cayó por robos en San Fernando, siendo condenado a 661 días, y el 6 de enero de 1947 volvió a ser condenado en Chimbarongo, a 5 años y un día de prisión, por robos. Huyó al poco tiempo de la Cárcel, y luego dió muerte a un carabinero, delito por el cual fué encargada su captura a todo el país.

Hoy a las 9.30 horas habrá una misa en el Cuartel de Investigaciones por el eterno descanso de Raúl Cisternas.

Hilda Duarte se llama la joven que pidió la intervención de la policía para aclarar el salteo de Chimbarongo, que dirigió el salteador Rojas Vargas. Tiene una clínica en Brasil 47, y era ayer una de las personas más acongojadas por la muerte de Cisternas.

Margarita Vargas, la madre del salteador muerto, y su amiga Cristina Aguilera, fueron detenidas por la Brigada Móvil. También está arrestado el zapatero Manuel Gaete Campos, fichado como delincuente, quien avisó a Rojas Vargas la llegada de la policía, resultando así culpable indirecto del asesinato del inspector Cisternas.

Cuatro hijos han quedado abandonados

A las 10 de la mañana de ayer, la blanca y acogedora casa de Independencia 2432 respiraba un aire de alegría común y habitual. Raúl Cisternas Solís, el dueño de casa, había salido temprano, como todos los días, con rumbo al Cuartel de General Mackenna. Su esposa, doña María Cardozo de Cisternas, estaba preparando el almuerzo diario, mientras que los hijos mayores, Enrique Raúl, de 8 años, y Ricardo, de 6, habían partido en dirección a la Escuela. En el comedor jugaban las dos menores: Patricia de 4 años, y Silvia, de 2. Todos ignoraban que en esos momentos su padre abandonaba la vida sobre una fría mesa de operaciones.

Eran las 11.10 de la mañana, cuando Carlos Estibill, compañero y vecino de Cisternas, llegó, en compañía del Prefecto Jefe, don Oscar Peluchoneau, hasta la casita de Independencia, para dar la infausta nueva. Pero cuando vieron a las dos niñas jugando con esa alegría tan infantil en el suelo, un nudo les atravesó la garganta.

—Señora María, han herido a Raúl... Está bastante mal...

Esas fueron las únicas palabras que lograron pronunciar. Doña María palideció mortalmente: con su delicado instinto femenino había percibido la tragedia tras las palabras aparentemente tranquilizadoras.

DESGARRADORAS ESCENAS

A las 16.30 horas, la señora siempre alegre, llegaba vestida de negro y con los ojos enrojecidos por el llanto hasta el Cuartel de General Mackenna, al cuartel al cual iba a buscar casi todos los días, después de la jornada diaria, a su esposo. Esta vez no la iba a acompañar al hogar: estaba de cara al cielo, en un sencillo ataúd, rodeado de coronas de flores, más de doscientas coronas. Fué Roberto Schmied quien debió sostener a la esposa del infortunado Cisternas, próxima a una crisis nerviosa. Después ella, ya recuperada, dió una larga y última mirada a su difunto esposo, de cuyo lado no se movió en toda la noche.

Mientras esta escena de profundo dolor conmovía a todo Investigaciones, haciendo llorar aún a los policías más duros, en Independencia 2432, la pequeña y rubia Patricia jugaba con la misma felicidad de siempre con su hermanita menor. Los dos hermanos mayores sabían que algo grave había ocurrido. En sus rostros no se reflejaba la felicidad de siempre. Sabían, sí, ellos, que no verían más a su padre.

NUEVE DETECTIVES HAN CAIDO CUANDO CUMPLIAN SU DEBER

La próxima planchita de mármol que figurará en la oficina del Director de Investigaciones estará dedicada al inspector Raúl Cisternas Solís, que pasa a engrosar la lista de los hombres de la institución caídos en actos de servicio. Antes que él están Víctor Pavez Guerra, detective muerto el 14 de marzo de 1938; el inspector Roberto Gaete Mathieu, asesinado el [illegible] de abril de 1938; el detective Luis A. Sepúlveda Silva, que cayó el 13 de abril de 19[illegible]; Luis Padilla Bravo, detective muerto el 31 de marzo de 19[illegible]; el inspector Carlos Mora[illegible] Morales, asesinado por un delincuente en el Parque Cousiño el 19 de septiembre de 19[illegible]; Guillermo Quezada, muerto el 25 de enero de 1945; Heriberto Ortiz Vivanco, que cayó el [illegible] de abril de 1945, y el detective René Maruri, muerto en Puente Alto el 24 de enero de 1947.

COMPRARAN UN BIEN RAIZ A LA VIUDA

El Director de Investigaciones realizó ayer a mediodía una reunión, con carácter de urgencia, en su despacho, para adoptar algunas medidas frente al asesinato del inspector de la Brigada Móvil don Raúl Cisternas Solís. Asistieron a la reunión altos jefes del Servicio, los cuales acordaron la compra de un bien raíz para la viuda del servidor caído en el cumplimiento del deber.

Con tal motivo fueron despachados radiogramas a todas las unidades policiales del país, ordenando el descuento de medio día de sueldo a todos los funcionarios como primera medida para reunir fondos para la viuda y sus cuatro pequeños hijos.

DURANTE 22 AÑOS CISTERNAS FUE UN POLICIA EJEMPLAR

Raúl Cisternas Solís, con [illegible] años y 7 meses de servicio, era un funcionario considerado como ejemplar. El infortunado segundo jefe de la Brigada Móvil inició su carrera policial en 1929 como carabinero alumno. Gracias a sus méritos logró sucesivos ascensos, culminando su carrera con el nombramiento de inspector en 1948. Ayer, pocas horas después de haber fallecido, como un homenaje póstumo, era nombrado subcomisario por el Director de Investigaciones.

Participó en muchas pesquisas que crearon expectación pública, ganándose muchas felicitaciones en su libro de vida. De entre las más importantes extractamos las siguientes:

1945.— Detención del peligroso delincuente Arturo Riveros Villagrán, alias "El Negro Arturo".

1945.— Detención de la banda de Luis Valencia Machuca, "El Toro Mancha", autora de numerosos asaltos y robos en la capital y los alrededores.

1947.— Felicitado por su brillante actuación en las pesquisas tendientes a descifrar el homicidio del detective René Maruri, diligencia en "que demostró abnegación, espíritu de sacrificio y celo profesional".

1947.— Detención de la banda de Armando Vidal Madariaga, "El Afuerino", autores del doble homicidio de Champa y de otros salteos.

Durante los últimos doce años Raúl Cisternas siempre figuró en lista uno. Sus compañeros lo llamaban cariñosamente "Mi[illegible]ta", pues cuando estaba de buen humor y había tenido éxito en alguna pesquisa, tarareaba la popular melodía. Siempre tuvo la cábala de llevar un espejo en uno de sus bolsillos, lo mismo que una insignia del Magallanes, club del cual fué socio y admirador durante largos años.

CONCLUSIONES DEL ULTIMO CONGRESO LAICO EXPUSIERON

Resumió las conclusiones del Congreso Internacional de Laicismo, que se acaba de efectuar en Montevideo, el presidente del movimiento chileno, doctor Arturo H. Lois Fraga en una reunión que el ALAS celebró ayer, a las 19.30 horas, en la Universidad de Chile. Dijo que laicismo no significa, de modo alguno, hostilidad o espíritu contrario y agresivo a un determinado tipo de religión o a sus divinidades. Es, en verdad, una afirmación del contenido renovador de la democracia, opuesto a las imposiciones o a las dogmatizaciones de cualquier índole. Afianzando la definición, expresó que "laicidad" es sinónimo de organización no sectaria de la sociedad, del Estado, de la familia y de la enseñanza, buscando sólo la satisfacción plena y elevada de los derechos del hombre. El poeta Carlos Sander, dijo, a su vez, que laicismo era la ruta de la verdad y de la libertad, en tanto Cora Cid de Castro, que también concurrió al Congreso de Uruguay, destacó la influencia de los postulados laicos en la evolución cultural y social de la mujer desde que, en 1877, se le abrieron las aulas universitarias. D. Mario Alvarado González, secretario general del ALAS, reseñó el año de vida de la institución, diciendo que, pese al escepticismo que rodeó al nacimiento de la entidad, ésta se había abierto animoso paso, librando una vigorosa batalla para impedir que se estableciera la obligatoriedad de la enseñanza religiosa. Dijo que existían quince mil laicos fuertemente organizados en todo el país, y que muy poderosas eran las filiales de Talca, Temuco, Los Angeles, Concepción y Antofagasta. Finalmente se dió a conocer la constitución de la nueva mesa que quedó formada así: presidente, don Arturo Lois Fraga; vicepresidente, don Angel Custodio Vásquez y Santiago Wilson; secretario general, don Mario Alvarado; secretario de actas, don Ricardo Inzunza; secretarios de prensa, señores Carlos Sander y Pedro Vega; tesorero, don Leoncio Gamboa; directores, señora Cora Cid de Castro, Ema Flores de Flores, Ana de Asenjo, y señores Carlos Yáñez Bravo, Ignacio Barraza y Enrique Arriagada.

RAID DE 3.200...

(De la primera página)

señalar que los "Vultee" datan del año 1944, pero sus motores han sido remozados en la propia Maestranza de la Aviación.

El subalférez José Prouza, de 19 años, dijo a LA NACION: "Estamos muy contentos de haber finalizado el raid. Las máquinas nos obedecieron perfectamente. Muy interesante la zona volada, claro que muy distinta a la que estamos acostumbrados a ver en el sector central".

Terminado el raid, estos mismos cadetes comenzarán otro Curso de Vuelo Avanzado, en aviones "North-American", y al final de él y después de haber rendido las pruebas de rigor, egresarán como pilotos de guerra.

EN "EL BOSQUE"

Los alumnos de los cursos inferiores de la Escuela de Aviación estuvieron formados en el aeródromo de "El Bosque" esperando a sus compañeros, junto con algunos parientes de los subalféreces.

Oficialmente recibió al Curso el comandante de Unidades de Instrucción de la FACH, comandante señor Fernando Ortega, a quien acompañaban el Director de la Escuela, comandante Sr. Javier Undurraga; el comandante señor Eduardo Jensen, el comandante señor Carlos Barría y numerosos oficiales y parientes de los subalféreces, que les tributaron una cariñosa bienvenida.

A las 16 horas, las cinco bandadas aparecieron por el lado norte del campo aéreo, y después de realizar varias evoluciones en magnífica formación, comenzaron a tomar cancha.

Rápidamente los futuros oficiales abandonaron sus máquinas para formar frente a las autoridades aéreas. Vestían overoles plomos, gorro de vuelo, zapatos negros con caña alta y guantes café. No demostraban cansancio, y se advertía cierto infantil júbilo por la jornada cumplida.

Alcanzamos a cambiar breves palabras con el cadete Arturo Varela, y nos afirmó: "Muy bonito el Norte, y sus canchas bastante buenas. De regreso volamos en algunas partes a diez mil pies de altura. Estamos muy reconocidos de las atenciones que nos prodigaron nuestros jefes. En Arica nos alojamos en el Hotel Pacífico, y conocimos el histórico Morro".

Después de los saludos de jefes y oficiales, todos los participantes en el raid fueron invitados a un refrigerio. En esta oportunidad el comandante señor Undurraga felicitó efusivamente a la Escuadrilla por la eficiente misión cumplida.

ESTUDIAN LA EROSION EN LOS CAMPOS LOS TECNICOS DE LA FAO

La erosión —llamado cáncer del suelo por sus terribles estragos— es el primer problema de la agricultura nacional que están estudiando los expertos de la FAO.

En efecto, se encuentran desde ayer en Cauquenes los especialistas Richard Lovald y Ronald Carslaw, visitando toda la zona agrícola, a fin de imponerse de los efectos de la erosión, que en esa región ha arruinado miles de hectáreas.

Los miembros de la Misión del Banco Internacional de Reconstrucción y Fomento, que trabajarán en los planes de la FAO, se reunieron con el Director General de Agricultura, bajo la presidencia del señor Egbert de Vries, y se acordó que los financieros realicen una jira por todo el país, próximamente.

Moderna, simpática y completa

FUENTE DE SODA

con patente de cerveza (sin partes), para ser atendida por su dueño, con departamento habitación y contrato arriendo, única en su barrio, véndese urgente, por viaje forzoso.

TRATAR:

MONJITAS 645

De 9 a 11 — De 14 a 16

INCENDIO EN EL TEATRO ANDES

Anoche, a las 23.55 horas, se produjo un incendio en el Teatro Andes, en calle Yrarrázaval [illegible], quemándose la pantalla y los cortinajes del escenario. Aparte del pánico que se apoderó de los espectadores, los daños materiales fueron escasos.

Estaba proyectándose la película "Surcos de sangre", interpretada por Hugo del Carril y [illegible]ther Fernández y precisamente cuando ocurría una escena de [illegible] incendio, una chispa del proyector [illegible] que está tras el telón, salió [illegible] el lienzo.

En platea había doscientas personas, cien en balcón y 55 en galería. El mayordomo del teatro, Guillermo Palyerano, [illegible] por el resto del personal, [illegible] el fuego. El administrador, [illegible] Aguero, no estaba en el teatro. Concurrieron las tres compañías de bomberos de Ñuñoa.

El fuero sindical, que S. E. respeta, no autoriza para violar las leyes y contratos de trabajo

Expresó su opinión a dirigentes de los obreros del cobre

S. E. el Presidente de la República continuó considerando la resolución del conflicto producido en Chuquicamata con motivo de la huelga ilegal de los paleros. El Jefe del Estado recibió, en la mañana y en la tarde, a la Confederación Nacional del Cobre, con quienes detenidamente consideró los diferentes aspectos que tiene este conflicto.

Con respecto a la petición formulada por la Confederación del Cobre para resolver el problema de los paleros, el Presidente de la República les declaró:

1.o Que la bonificación por tonelada de carguío de metal o de lastre, es igual. En consecuencia, el reclamo de los paleros sobre este punto parte de una base errada y, por lo tanto, es injustificado.

2.o Que el carguío en carros de mayor o menor capacidad en nada altera la bonificación, toda vez que una minuciosa revisión que se ha hecho en la Compañía, comprueba que el pago de la bonificación se hace por tonelada.

3.o Que sobre el argumento formulado por los paleros en orden a que los carros de menor capacidad retardarían el trabajo de las palas, técnicamente se ha comprobado que los trenes van ejecutando simultáneamente el movimiento del convoy con el de carguío, sin retardo alguno en esta operación y sin exigir mayor esfuerzo físico al obrero.

4.o Que, en lo que se refiere al reclamo de los paleros por el cambio que la Compañía ha hecho de vagones de ferrocarril por camiones, lejos de perjudicar la aceleración del carguío la facilita, toda vez que los camiones tienen mayor movilidad en los cortes y no necesitan en su movimiento atenerse a la línea de los rieles. Este hecho aparece comprobado en la Contabilidad de la Compañía, la que acusa un aumento del carguío desde que está en uso el empleo de camiones.

5.o Que, la petición de los paleros para hacer un fondo común de todos los beneficios de la bonificación en forma colectiva, es contraria a la política por la cual el Gobierno impuso a la Compañía este sistema que estimula al que trabaja más y, en consecuencia, aumenta la producción, El Gobierno no puede aceptar la proposición de un fondo común de bonificación, porque por este medio se pretende eliminar la base de una política de aumento de la producción. Además, de aceptarse el sistema del fondo común, él beneficiaría de inmediato a los que desarrollan un menor esfuerzo y en vez que la bonificación sirva para estimular la producción, estableciendo un sistema de mayor compensación por el aumento, se crearía por este camino y rápidamente el sistema contrario, esto es, que habría competencia por trabajar menos, ya que, de todos modos el fondo común los bonifica por igual a todos.

El Presidente de la República para demostrar, una vez más que la política que inspira su Gobierno es favorecer el aumento de la producción para que, de esta suerte, sea el país entero quien obtenga todos los beneficios del aumento en el precio del cobre, alcanzado recientemente, que permitirá continuar los planes de industrialización y adquirir materias primas esenciales para el país, ha solicitado de la Compañía que el régimen de bonificación a la mayor producción, se aplique a las palas que trabajen cargando metal, lastre o ejecutando el trabajo de abrir cortes o limpias en el banco o cualquiera otra faena en el banco que sirva para facilitar el carguío. Esta bonificación se pagará de acuerdo con la escala de bonos que rige hoy para el carguío de metal, escala que el Presidente de la República entregó al conocimiento de la Confederación del Cobre.

Con respecto al problema relativo a la defensa del fuero sindical que la Confederación del Cobre ha reclamado al Presidente de la República, en cuanto se refiere a la separación de los dirigentes de los sindicatos de empleados, Ramón Silva Ulloa y Nicanor Pizarro Araya, y de los dirigentes de los sindicatos obreros, Pedro Aguirre Aguirre y Luis Flores Castillo, el Presidente de la República declaró a los miembros de la Confederación del Cobre que, desgraciadamente, los informes de las autoridades civiles y militares de la región y del enviado especial del Jefe del Estado a la zona, concuerdan en estimar que los dirigentes mencionados han tenido participación en la declaración de la huelga ilegal de los paleros, la que ha comprometido gravemente los intereses nacionales al provocar, de esta manera, una disminución en la producción de cobre en el presente mes.

El Presidente de la República reitera, una vez más, a todos los gremios del país que el Gobierno respeta y hará respetar siempre el fuero sindical, base de la organización gremial, pero este fuero no autoriza a ningún dirigente para violar las leyes de la República y los contratos de trabajos y, mucho menos, causar graves daños al Erario Nacional.

El Presidente de la República estima que no es a él a quien corresponde sancionar a los dirigentes sindicales por estos actos delictuosos, función ésta que corresponde exclusivamente a los Tribunales de Justicia.

En consecuencia, resuelve que los actos de estos cuatro dirigentes antes mencionados deben ser denunciados a la justicia ordinaria, por la autoridad correspondiente, en la misma forma que lo fueron las actividades de los dirigentes Yolando Barrios, Felipe Calabacero, Luis Riche y demás paleros.

R. LEON ALQUINTA DA RESPUESTA A CAMARA DEL CUERO

El dirigente de la JUNECH, don Roberto León Alquinta, nos entregó anoche la siguiente declaración:

"La Cámara del Cuero ha recogido en publicaciones aparecidas en los diarios de hoy, las declaraciones que hice el martes pasado en la revista "Ercilla", y se escandaliza de ellas, por haber repetido yo lo mismo que antes ella dijo públicamente.

En efecto, en la inserción publicada el martes 15 de mayo, bajo el título de "El Silencio no basta", la Cámara del Cuero dice que los industriales tienen que cargar resignadamente con costos invisibles destinados a ayudas electorales, y a evitar las campañas con publicidad.

Por otra parte, el señor Moisés Silva, representante de dicha Cámara, en declaraciones a una Revista, expresó que los curtidores le pagaban a un alto político treinta centavos por kg. de cuero que recibía la Cooperativa y además, agrega, que la mayoría de los funcionarios que actuaron en el racionamiento estuvo a sueldo de la industria.

Quede en claro, entonces, que lo que yo sostengo en mis declaraciones es totalmente efectivo, o sea, que los costos invisibles le permiten a los industriales pagar a políticos, funcionarios e impedir las campañas con publicidad.

Dije y lo sostengo, que el hacer pagar a los consumidores los costos invisibles constituye un robo organizado a sus bolsillos.

Nunca he pretendido — ni podría hacerlo— injuriar al gremio de periodistas, la inmensa mayoría de los cuales son hombres honrados que todo el país sabe que rechazan estos procedimientos.

La última declaración pública de los industriales deja en evidencia que estos señores están molestos porque su "mágico poder" no les sirvió para impedir que siguiera adelante la patriótica campaña de bien público en que está empeñada la JUNECH.

(Fdo.): **Roberto León".**

ESTA NOCHE LLEGA EL MINISTRO DE AUSTRIA

Esta noche, por la combinación transandina, llegará procedente de Buenos Aires, el nuevo Ministro de Austria en Chile, Excmo. señor Karl Hudeczek y señora.

SE DESVIRTUAN HECHOS OCURRIDOS EN CORREO EN EL MES DE AGOSTO

'Serán severamente sancionadas las irregularidades que se establezcan en la investigación que he ordenado instruir a dos visitadores del Servicio", expresó el Director de Correos y Telégrafos, señor Luis Campos Vásquez, en una reunión de prensa, aludiendo a las denuncias que le hiciera el directorio de la Asociación Postal Telegráfica en contra del Jefe del Departamento de Telégrafos, señor Carlos Iglesias.

Agregó el señor Campos, que algunos diarios han desvirtuado la esencia de los hechos, dando un carácter que no tienen a situaciones perfectamente explicables, como la planteada por los oficiales del Presupuesto, y por la supuesta pérdida de cien mil pesos que afectaría al Cajero de la Oficina Pagadora.

Con respeto y cariño, Chile recibe hoy a las representantes de América

Dijo doña Ana Figueroa, en la sesión inaugural

La señora Ana Figueroa, delegada chilena y presidenta de la Asamblea Interamericana, que ayer fué inaugurada solemnemente en el Teatro Municipal, pronunció un documentado y aplaudido discurso. "Sabemos y estamos ciertas que contamos con la cooperación y el respaldo de los 21 Gobiernos de América, para hacer que la Comisión Interamericana de Mujeres, reafirme y robustezca su estatura como organismo del sistema interamericano", dijo Anita Figueroa. El texto parcial de las palabras pronunciadas por la destacada líder femenina chilena y Ministro Plenipotenciario ante las Naciones Unidas, es el siguiente:

"Son varios los signos en los cielos del Continente que anuncian que este presente de las tareas espirituales de América será reemplazado, en rápida sucesión, por un futuro pleno de valiosas conquistas.

TRASCENDENCIA DE LA CONFERENCIA DE BOGOTA

La Carta adoptada en Bogotá, que es seguramente el hecho más significativo en la evolución del movimiento interamericano, creó una síntesis superior y normativa reveladora del sentido de la democracia y de la posición del hombre ante los valores.

La Asamblea de Bogotá, que fué decisiva para muchas cuestiones de significado fundamental para el mundo americano, que emitió una declaración sobre los derechos y deberes del hombre, en la cual se expresa el libre propósito de afianzar nuestra vocación democrática sobre los fundamentos de la dignidad inviolable de la persona humana, que aprobó dos convenciones sobre igualdad de derechos políticos y civiles de la mujer, fué la que dió a la Comisión Interamericana de Mujeres la estructura y dignidad que la justicia y la razón exigieron. La Comisión Interamericana de Mujeres exhibe una vida larga, dura, provechosa y heroica en sus esfuerzos por lograr asentar una de las bases fundamentales de la democracia americana.

CHILE, CUNA DEL FEMINISMO

El año 1923 se estampó por primera vez en una Conferencia Interamericana, la Quinta, celebrada en Santiago de Chile, el concepto de abolir las discriminaciones jurídicas por razón de sexo y obtener la igualdad de derechos políticos y civiles entre hombres y mujeres. En esa época el reconocimiento de igualdad de derechos significaba la lucha agresiva contra el hombre, la batalla de la mujer por hacer oír su voz, el sacrificio hasta de su vida por hacer comprender la justicia de sus derechos y por hacer entender la dignidad del ser humano sin discriminación de sexos.

El feminismo nació en el mundo y en América como una lucha de la mujer contra el hombre, porque así lo dispusieron las condiciones imperantes. La desigualdad jurídica de la mujer con respecto al hombre nace del hecho de que al hombre se le suponía implícitamente capacitado para intervenir en todos los asuntos públicos por el sólo hecho de ser hombre, capacidad garantida por preceptos jurídicos con que la sociedad consagraba sus derechos en el mismo momento de nacer.

La mujer, en cambio, a través de la historia, ha tenido que demostrar que es capaz. Ha tenido que romper normas jurídicas arbitrarias y ha tenido que luchar y tendrá que luchar por que los preceptos jurídicos establecidos por la sociedad en que nace le consagren sus derechos por el solo hecho, de nacer ser humano.

EVOLUCION DE LA MUJER

La realidad social de hoy no es la de ayer. La mujer no es ya sólo la pasiva y abnegada madre de familia, apartada y disgregada del rodaje de los asuntos públicos. Un nuevo sentido de su papel y su importancia obliga a crear un nuevo sentido social y a dictar nuevos marcos legales.

Aun cuando la plenitud de derechos políticos y civiles no ha sido concedida a la mujer en todos los países del Continente, es preciso reconocer que existe la voluntad y la aspiración, desde el momento que la organización de los Estados Americanos se adelantó a cualquier otro continente del mundo a crear el año 1928, en la Conferencia Interamericana de La Habana, la Comisión Interamericana de Mujeres, y al incorporarla luego, en 1948 al sistema interamericano en igualdad de categoría que los demás organismos de este sistema.

IMPORTANCIA DE LA ASAMBLEA

Es por ello que esta asamblea de Chile recibe la tradición del trabajo realizado por la comisión durante 23 años de increible y palpable efectividad, y también la seriedad y el prestigio de la estampa jurídica que se le acordó en Bogotá.

Recibe también el sacrificio y el esfuerzo de dos de entre un grupo de destacadas mujeres de América, Minerva Bernardino, que por 14 años entregó su vida a este empeño, y ahora Amalia de Castillo Ledón, que desde hace dos años preside esta comisión. Es así como la Asamblea que se realiza tiene la inmensa responsabilidad moral de consolidar el trabajo efectuado.

HOMENAJE A S. E. Y A DON ARTURO ALESSANDRI

Este pueblo de Chile sabe bien que ha habido hombres y mujeres ilustres que han laborado por este aspecto de justicia democrática en nuestro país. Uno entre otros, ya no nos oye desde aquí, pero está vivo en el recuerdo de Chile, don Arturo Alessandri Palma. Otro, aquí presente y dirigiendo actualmente los destinos de la nación, tendrá a su haber la estampa más clara de la historia, porque incorporó a la mujer a la ciudadanía de su patria, S. E. el Presidente de la República, señor Gabriel González Videla. Junto a él su esposa, la señora Rosa de González Videla, esencia y sostén infatigable de estas luchas idealistas.

Sabemos y estamos ciertas que contamos con la cooperación y el respaldo de los 21 Gobiernos de América para hacer que la Comisión Interamericana de Mujeres reafirme y robustezca su estatura como organismo del sistema interamericano.

Estamos ciertas que la conciencia de los países frente a las finalidades de la Comisión Interamericana de Mujeres se reafirmará y crecerá.

Los países de América habrán de inspirar su idea de justicia en los cambios sociales existentes y habrán de traducir en normas sus exigencias.

Para lograr mirar el ideal de frente y cogerlo con nuestras manos, es preciso vivir a cabalidad. Porque vivir es plantearse constantemente el problema de sí mismo y resolverlo. Vivir llevando en peso nuestro propia vida, y si bien es cierto que no nos es dado escoger el mundo en que ha de hacerse nuestra vida, hay siempre un horizonte vital de posibilidades y es esto lo que le da a la vida su dimensión de libertad.

Pero esta dimensión de libertad y este margen de posibilidades se agiganta o empequeñece según sea la fe, el valor y la mística con que enfrentemos el problema de nuestra propia vida y con que llevemos el peso de nuestro propio vivir.

Vida es a la vez limitación y libertad; vida es ser libre dentro de una limitación dada; vida es la conciencia de sí mismo y la conciencia del mundo.

Vida es lucha, aspiración, sacrificio e ideal.

LUIS SUBERCASEAUX SERA EL EMBAJADOR DE CHILE EN ESPAÑA

El Ministerio de Relaciones Exteriores remitió ayer al Senado dos mensajes: por uno se crea la plaza de Embajador en España, y por el otro se propone para servir las funciones de Embajador al señor Luis Subercaseaux Errázuriz.

El señor Subercaseaux es actualmente Embajador en el Vaticano y anteriormente fué Embajador en Lima.

VELADA EN HONOR DE ITALIA EN LA UNIVERSIDAD, HOY

Hoy comienza en Santiago la celebración del Día Nacional de Italia, con la velada que ha organizado el Instituto Chileno-Italiano de Cultura. Tendrá lugar a las 19 horas, en el salón de honor de la Unversidad de Chile.

El número básico de esta velada será la conferencia que el Embajador del gran país amigo, Excmo. señor Alberto Berio, dictará sobre el tema "Il canto della rinascita", en que hará un análisis de la Divina Comedia y de su profundo mensaje humano de liberación del espíritu gracias a la fe. El distinguido diplomático será presentado por el presidente del Instituto, señor Carlos Mori.

Mañana, a las 10 horas, el Excmo. señor Berio colocará una ofrenda floral al pie del monumento a Bernardo O'Higgins, ceremonia en la que será acompañado por los funcionarios de su misión y representantes del Gobierno y del Ejército. Al mediodía recibirá el saludo oficial del Gobierno, por intermedio del Jefe del Protocolo y un Edecán de S. E. el Presidente de la República. Luego recibirá a la colectividad italiana residente, y en la tarde, de 19 a 21 horas, ofrecerá en su residencia una recepción en honor de los miembros del Gobierno, del Cuerpo Diplomático y de sus relaciones sociales.

PROYECTOS...

(De la primera página)

" ra cooperar en la adopción sin retardo de medidas
" destinadas a detener por igual todos los factores inflacionistas.

"El Proyecto de Estabilización que se ha puesto en " conocimiento de la Confederación enfoca, a nuestro " juicio, de manera defectuosa y parcial el problema, en " forma de que su aplicación podría ser contraproducente para el fin que se persigue. Además, otros proyectos enviados al Congreso, a pesar de las razonadas e insistentes advertencias de los organismos directivos " de la producción y del comercio, como el delito económico, inamovilidad de empleados particulares y otros " de nuevos tributos o cargas sociales que en este momento se anuncian como inminentes, frustran todo " propósito de estabilización. En tales condiciones, la " creación de una dictadura económica sería un inútil " sacrificio llamado a fracasar.

"Basta para ello considerar que hasta ahora no ha " resultado posible que se cumplan disposiciones legales vigentes que persiguen finalidades semejantes a " las que consulta el nuevo proyecto. La observancia de " ellas habría impedido que se llegara a los extremos a " que este proceso ha alcanzado.

"Reiteramos públicamente al Gobierno nuestra decisión de prestarle el más amplio concurso para colaborar de inmediato en el estudio de medidas efectivas " y completas que, sin prescindir del aspecto social, permitan realizar una política económica destinada a detener el proceso inflacionista o, por lo menos, para " aminorar su ritmo, ya que no es posible olvidar que " en él intervienen también factores de índole internacional.

"Santiago, 31 de mayo de 1951".

S. E. les agradeció la forma tan serena como enfocaban los problemas antiinflacionistas en la declaración de que le hacían entrega y cómo planteaban los puntos de vista de la producción, al mismo tiempo que les expresó su complacencia por el ofrecimiento de prestar su cooperación a los propósitos del Gobierno de frenar el proceso inflacionista.

Les expresó a continuación que, después de todos los medios y sistemas que el Gobierno había empleado para detener el proceso inflacionista, había llegado al convencimiento de que la única manera de alcanzarlo era la dictación de una ley que estabilizase los precios, sueldos y salarios, conjuntamente con una ley que estableciera el delito económico como la única forma de sancionar el abuso y el agio, sin lo cual toda otra medida antiinflacionista sería inútil. Les recordó que durante el Gobierno llamado de la Concentración Nacional, empleó las Facultades Extraordinarias que le otorgó el Congreso, especialmente contra los especuladores, logrando, por este camino que éstos acatasen los precios oficiales, refrenándose la especulación.

Los Delegados de la Confederación de la Producción y del Comercio hicieron a S. E. algunas objeciones sobre disposiciones taxativas de los proyectos enviados al Congreso, que estimaban lesivas para la producción, a lo que el Jefe del Estado replicó que se trataba de un error de interpretación, porque la ley del delito económico está, además, destinada a proteger a los productores contra el intermediario especulador que les compra su producción en verde a precios irrisorios, ganándose una considerable diferencia, como ocurre con los chacareros.

S. E. les expresó, finalmente, que, en todo caso, si existían puntos oscuros en los proyectos, él solicitaba a la Confederación su cordial cooperación para aclararlos y para obtener leyes que sean efectivamente útiles a los consumidores como a los productores".

INFORMATIVO GREMIAL

Sindicato de Cortadores de Carne. — Cita a reunión general para el domingo, a las 11.30 horas, en Lord Cochrane 354.

Sindicato de Monotipistas. — Celebrará una importante reunión el domingo, a las 11 horas, en el local de la Unión de Tipógrafos.

TAURUS Publicidad

Terminan los Comestibles

Y EL DEPARTAMENTO DE MENAJE!

ULTIMA LIQUIDACION!

Definitivamente este mes quedarán cerrados los Departamentos de COMESTIBLES Y MENAJE! (El acceso directo a estas Secciones, por Huérfanos, ya ha sido clausurado! La única comunicación es ahora a través de la Tienda)

Comestibles

Café de higos
Coco rallado de Ceylán
Tomates al natural
Jugo de tomates
Salsa de tomates
Arvejitas corrientes
Lenguas de cordero
Paté de foie
Alimento Meyer
Cero sal en tarritos

Coñac Director
Pisco
Gin Seager
Whisky Old Richard
Champaña Chateau d'Andurain
Amargo de Angostura nacional
Cocktails de café, naranja y limón
Rompón
Cacao Rossard
Jarabes Rossard nacionales
Aceites puros de oliva

Menaje

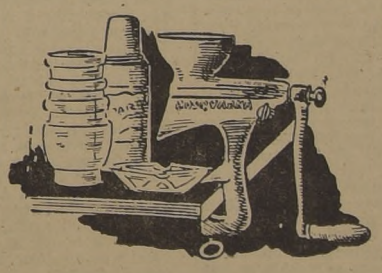

Máquinas jugueras "Husqvarna"
Bandejas para cocktail con 5 piezas
Floreros importados
Ceniceros importados
Termos belgas de 1/2 l.
Saleros de vidrio

Absolutamente todos los comestibles y artículos de menaje deben ser VENDIDOS EN JUNIO! No lo olvide usted: ver-da-de-ra-men-te A PRECIO DE COSTO

Sábados abierto todo el día

No es una LIQUIDACION MAS sino el TERMINO de la Tienda

A la Ville de Nice

AHUMADA esq. HUERFANOS

LA NACION — AÑO XXXV — N.o 12.231

Empresa Periodística "LA NACION", fundada el 14 de enero de 1917.— AGUSTINAS 1269 — TELEFONO 82232 — CASILLA 81-D
Presidente del Consejo y Director: RAMON CORTEZ PONCE; Gerente: ANTONIO FERREIRA MEDINA; Consejeros: CARLOS VASSALLO, BOLIVAR APARICIO, EILERT HERUD y JOSE RAMSAY. — Jefe de Redacción: GUILLERMO EDUARDO FELIU; Jefe de Informaciones: WARINO ESPINOSA; Jefe de Propaganda: CARLOS ALZOLA.
Representantes para EE. UU. y Canadá: THE N. DE FILIPPES Co. 551.— FIFTH AVENUE — New York, 17 N. Y.
Servicio Noticioso Extranjero: UNITED PRESS ASSOCIATION. — Servicio Fotográfico Extranjero: ACME. — Agentes y corresponsales en todas las ciudades y pueblos de Chile.
SUSCRIPCIONES: Un año, $ 1.084.—; seis meses, $ 548.—; tres meses, $ 280.— Valor del ejemplar del día: Los domingos, lunes y festivos, $ 4.— Los demás días de la semana, $ 3.— Ejemplares atrasados: $ 8 y $ 6, respectivamente.

Santiago de Chile, viernes 1.o de junio de 1951

SEGUNDA ASAMBLEA INTERAMERICANA DE MUJERES

A Chile le ha cabido en suerte no sólo vislumbrar desde lejos ciertos acontecimientos de importancia mundial, sino que ha tomado un contacto directo con el decurso histórico de nuestro tiempo, al ser sede de reuniones de tanta trascendencia como la realizada no ha mucho por el Consejo Económico y Social de las Naciones Unidas.

Ahora es la Segunda Asamblea Interamericana de Mujeres, que nos llega a modo de mensaje de las profundas transformaciones que está experimentando la convivencia en el mundo occidental. Nuestro país ha sido, de esta manera, escenario de sucesos de fecundas proyecciones futuras.

Las realidades que han servido de estímulo a la obra en pro del reconocimiento de los derechos de la mujer, que desarrollan las Naciones Unidas, no son ficticias, sino que, por el contrario, poseen un considerable impulso renovador. No se trata de acuerdos y convenciones asentados sobre la vacuidad de las palabras, sino que tras ellos y fundamentándolos existe un proceso de orden cultural, al que dichos acuerdos obedecen e interpretan. Las profundas y básicas repercusiones de la guerra última, las resonancias de movimientos culturales profundos, la obra y el sacrificio de esforzadas precursoras, han influido en la creación de un nuevo orden de cosas, en el que se asigna a la mujer una intervención más amplia y decisiva que la tradicionalmente aceptada. La actividad de la mujer en las comunidades occidentales ya no puede desarrollarse exclusivamente dentro de los márgenes estrechos en los que desde hace siglos ha estado confinada. No es que se le quiera dar una oportunidad para efectuar una especie de ensayo sobre si responde o no a esta mayor extensión de su destino. No es eso. Lo que en verdad acontece es que la mujer ha demostrado en el mundo contemporáneo el derecho que le asiste para actuar en un pie de igualdad con el hombre. El capital humano, progresista y creador, ha sido considerablemente enriquecido con la incorporación de la mujer a la vida activa de la producción espiritual y material. Y, repetimos, no es una dádiva que graciosamente ella haya obtenido, sino que ella ha conquistado ese derecho a pesar de las trabas, prejuicios y de la fuerza de la tradición contra las que ha debido luchar.

El instante es de excepcional importancia para el mundo democrático. Este tiene enemigos peligrosos no sólo fuera, en la órbita soviética, sino que dentro de sí mismo posee factores que minan su vitalidad, representados por prácticas y principios que están en desacuerdo con las formas de vida y con las normas que caracterizan al ideal democrático. Una de estas incoherencias internas, precisamente, está constituída por distinciones y reservas que afectan a la mujer y redundan en el desconocimiento de la plenitud de sus derechos. La Segunda Asamblea Interamericana de Mujeres, precisamente, se justifica por significar la conciencia que nuestras democracias tienen de estas absurdas prevenciones y el propósito de introducir las debidas enmiendas en los usos y leyes que regulan la convivencia.

Para Chile es honroso que esta Segunda Asamblea se realice en su democrático territorio. También lo honra la influencia decisiva que tiene en este movimiento la delegada chilena, la señora Ana Figueroa, elegida presidenta de este importante torneo.

Todas las simpatías y la comprensión están por quienes no luchan contra nadie, como no sea en oposición a torpes prejuicios y en favor del reconocimiento de derechos que poseen una absoluta evidencia. El mundo democrático ha de resultar perfeccionado y fortalecido en sus formas de vida, gracias a la fuerza creadora que está aportando la mujer.

Colocaciones bancarias

Con fecha 30 de junio próximo, las instituciones bancarias nacionales presentan sus balances correspondientes al primer semestre del año en curso. Con este motivo han empezado ya a restringir sus colocaciones o préstamos con el público.

Es una costumbre antigua de los bancos la de proceder en este sentido, la que ha dado lugar, en años anteriores, a advertencias de la Superintendencia de Bancos, que, con toda razón, les hace notar lo insólito del hecho de que, por hacer balance, las instituciones de crédito deban reducir sus préstamos.

La función básica de un organismo bancario es la de distribuir en préstamos el total de sus depósitos, capital y reservas, ya que de tales colocaciones obtienen los intereses que forman sus ingresos y dan lugar a sus utilidades.

Por lo consiguiente, tanto para los accionistas del Banco como para el público y las autoridades, es satisfactorio comprobar que estas instituciones tienen un alto volumen de dinero colocado. Sin embargo, los dirigentes bancarios piensan de otro modo, ya que, al reducir sus préstamos con motivo de los balances, hacen aparecer la situación de su organismo con una menor cantidad prestada y disponibilidades altas en efectivos de caja o de redescuentos en el Banco Central.

Se podría desprender, entonces, del examen de los balances bancarios, que tales instituciones no cumplen adecuadamente con su función distribuidora de medios financieros. Esto no es una verdad, porque, hay que reconocerlo, los bancos establecidos en el país se esmeran por ampliar el volumen de sus operaciones durante los períodos que no están cercanos a las fechas de los balances; pero como queda dicho, también produce una contracción de préstamos en el mes anterior a cada 30 de junio y cada 31 de diciembre.

El movimiento económico general sufre, así, de valvenes y desequilibrios que son origen de trastornos en la producción y en el comercio, que todo aconseja eliminar.

En el caso de las restricciones por balance bancario, tal eliminación es sencillísima. Basta con que los directorios de las instituciones de crédito atiendan a este clamor general de su clientela y a las sugerencias que al respecto les ha hecho en varias oportunidades la Superintendencia de Bancos.

El proceso inflacionista nacional, con sus aumentos de sueldos y salarios y la tendencia mundial e interna a las alzas de precios de materias primas y toda clase de elementos de producción y de comercio, ha hecho necesario aumentar en forma extraordinaria las necesidades de capital de las empresas. Estas sólo pueden cumplir este objetivo a través del crédito, ya que, dentro de las actuales circunstancias, resulta difícil, si no imposible, obtener aportes directos de nuevos capitales.

Por lo tanto, es política no sólo útil, sino que urgente e insubstituible, aumentar el volumen de los créditos, con el fin de que no se entorpezca el ritmo normal de la productividad. Nuestras instituciones bancarias conocen bien este fenómeno, y, por lo tanto, atendiendo a él, deben sumar su patriótico esfuerzo para que no surjan perturbaciones injustificadas en el mercado del dinero.

Una forma de llevar a cabo esta acción de normalizar la vida económica del país es suprimir estas restricciones temporales en los créditos, que, en realidad, no tienen razón de ser, ya que si se trata de hacer una especie de depuración de la clientela, no es absolutamente imprescindible que se aplique cada semestre y se extienda al total, que, en su gran mayoría, es digno de la confianza y el apoyo que los bancos saben dispensar a quien, en realidad, lo merece.

Unamuno y los dialectos

Nuestros amigos Manuel Vega y Benjamín Subercaseaux se hallan enzarzados en una temperada discusión académica. No intentamos entrar en ese para nosotros cercado ajeno de la polémica. Sin embargo, por un azar feliz, se ha publicado en estos días con un título significativo, **De esto y de aquello**, el primer volumen de una obra que agavilla artículos dispersos de Don Miguel de Unamuno. La selección nos parece ejemplar y da idea de cuán grande era el saber del Rector salmantino. El tomo se cierra con un apéndice en el cual se recoge, con el título de "Discurso sobre la lengua española", la memorable intervención del escritor en las discusiones de la Constitución republicana de 1931.

Muchos de los puntos surgidos en la polémica a que nos referimos fueron tratados por el profesor vasco. Fué una lección magistral centrada sobre un punto siempre vivo y candente. Habló el orador en "castellano", en vasco, en gallego, en catalán. Recitó poesías y reveló con un lenguaje claro, sencillo y comprensivo, secretos filológicos. Unamuno no leía. A medida que pensaba las cosas las iba diciendo, y por eso sus oraciones adquirían un tono bíblico entre meditabundo y coloquial. Exigían el interlocutor y hasta el contradictor.

Con frecuencia se ha señalado a España como un conglomerado singular de pueblos, como un mosaico tribal en donde las gentes apenas se entienden entre sí por los particularismos idiomáticos.

Pero dejemos que hable Unamuno... que de eso se trata.

"En el aspecto lingüístico, cualquier nación de Europa, Francia, Italia, tienen muchas más diferencias que España; porque en Italia no sólo hay una multitud de dialectos de origen románico, sino que se habla alemán en el alto Adigio, esloveno en el Friul, albanés en ciertos pueblos del Adriático, griego en algunas islas. Y en Francia pasa lo mismo. Además de los dialectos de las lenguas latinas, tiene el bretón y el vasco".

Más adelante, refiriéndose al acrecimiento del instrumento verbal, dice don Miguel: "¿Y quiénes han enriquecido últimamente la lengua castellana, tendiendo a que sea española? Porque hay que tener en cuenta que el castellano es una lengua hecha, y el español es una lengua que estamos haciendo..." Aludía aquí el orador a los aportes que el núcleo lingüístico central recibía permanentemente de las otras lenguas peninsulares. "Yo, a mi vez, paladeaba y me regodeaba en esas lenguas, y era para hacerme la mía propia, para rehacer el castellano haciéndolo español, para rehacerlo y recrearlo en el español, recreándome en él". Y sigue una observación atinente al punto crítico de la polémica. "Y esto es lo que importa. El español, lo mismo me da que se le llame castellano, yo le llamo el español de España, o como recordaba el señor Ovejero, el español de América..."

Insiste: "El castellano es una obra de integración: han venido elemenos leoneses y han venido elementos aragoneses, y estamos haciendo el español, lo estamos haciendo todos los que hacemos lengua o los que hacemos poesía..." Hace años que en Chile lo dijo el admirable Federico Hanssen.

Integración, decimos, ¿pero cómo? El señor Lira Urquieta, según leemos en una aclaración a **Ercilla**, parece que propuso en el Congreso de Academias la integración al "español" de la voz inglesa "sandwich", por no tener equivalente en nuestra lengua. Un lector dice que existe "emparedado" y tiene razón. La revista da a entender que esa voz carece de vigor y de uso. Sin embargo, en España existe un equivalente de "sandwich" en plena vigencia, que no es emparedado. Este equivalente es "bocadillo". Y el señor académico, que ha viajado por la Península, debió de oírlo. De todos modos tropezamos con los particularismos, por cuanto en Chile, y posiblemente en otros países de América, lo corriente es el empleo de "sandwich", que muchos, siguiendo las normas de Crispín y Flauta, dos personajes simpatiquísimos de un humorista radial, pronuncian "sánguches"...

A. R. R.

DE MIS APUNTES

Futbol

El último domingo, por débil de carácter y exceso de curiosidad, fuí por primera vez a un partido de fútbol. Fué tanta la debilidad de carácter y tan profunda la curiosidad, que no bastaron para hacerme cambiar de idea, ni la terrible velocidad del microbús en que el chofer, con total desconocimiento de la incompresibilidad de los sólidos, recibía más y más gente, ni la larga cola de lento avance en que me coloqué en demanda de la entrada, ni la aglomeración sólo comparable a la del microbús en que todos nos pisábamos y nos repartíamos codazos para tratar de cruzar una puerta demasiado pequeña, ni la tremenda incomodidad de la galería donde tenemos que meter la cabeza y los hombros entre las piernas del que ocupa el escalón superior, abrir las nuestras para recibir al del escalón inferior y sentir cada cierto tiempo los puntapiés del que desde más arriba trata de cambiar de posición.

Al fin, entre sobrecogedores gritos o espantosos silbidos y blasfemias, aparecen los equipos y se inicia el match. ¡Espectáculo maravilloso! Sol sobre el verde lustroso del césped de la cancha, vivos colores sobre las camisetas de los jugadores que se desplazan rápidamente, y a lo lejos el cielo azul y la mole imponente y nevada de la cordillera. Empiezo a comprender a los hinchas del fútbol, cuando me siento levantado por mis vecinos de banco que, en medio de un griterío ensordecedor, saltan, reparten palmadas a diestro y siniestro y como poseídos del demonio anuncian: ¡Gool ¡Goooo!

Después se sientan con rostros decepcionados, y el gordo sudoroso que está sentado a mi lado me explica que el "güin" estaba "ausay". Me doy por enterado y supongo que por eso no indican el gol en el marcador.

Sigo gozando con la movilidad de los colores sobre el verde del césped, cuando un jugador cae revolcándose de dolor sobre el campo. Mi gordo vecino y otros del grupo inician un nuevo chillar de energúmenos: "¡Ya, Alejandro Flore, oh! ¿Hasta cuando te revolcai si el árbitro no cobró?

Me repugna la poca caridad de mis compañeros de galería y me siento profundamente extrañado cuando a los pocos minutos cae un jugador de otro color, y entonces mis compañeros se indignan y entre insultos desmedidos gritan: "¡Cochino! ¡Faul! ¡Faul! ¡Arbitro saquero, donde tenís los ojos!

Entretanto, en la cancha, el que yacía en el campo se levantó y, sin demostrar ninguna lesión, echó a correr hacia algo que yo supuse era la pelota, pero que resultó ser un jugador contrario a quien propinó dos soberbias patadas. Gritos desgarradores se levantan en todo el estadio, los jugadores se abofetean entre sí, los carabineros entran en la cancha y mi gordo vecino anuncia su decisión de pegarle al árbitro, y se abalanza hacia la cancha saltando entre los asientos, lo siguen un Sansón de delantal blanco y un chico con una botella de pilsener rota, aferrada con feroz intención entre sus flacos dedos. Me quedo solitario en aquel rincón de la galería, profundamente desilusionado, y me pongo a pensar en lo ingenuo que fué don Bernardo O'Higgins cuando suprimió las corridas de toros por ser excesivamente crueles y salvajes; en ellas torero y público se ensañan con un animal. En el fútbol, en cambio, a lo menos en el fútbol que yo ví el último domingo, el hombre se ensaña con el hombre en una forma digna de los salvajes del Tumbuctú.

Si eso es el fútbol de que tanto se habla, ¡prefiero la canasta, el ajedrez y hasta el catch! Por lo menos en este último deporte, los porrazos que se dan los contrincantes se dice que son fingidos.

J. I. M.

BAILE EN INSTITUTO CHILENO-AMERICANO

Mañana a las 22 horas se reunirán, en el local del Instituto Chileno - Norteamericano, los profesores y alumnos, en su acostumbrado baile mensual. Habrá dos orquestas, buffet y diversiones. Las entradas valen $ 60 para caballeros y $ 30 para damas.

Prevenir antes que curar

Nos alegramos infinito, en nombre de los intereses de la ciudad, que la Comisión que estudia la movilización colectiva y los fondos consultados para subvencionarla, no haya emitido aún el informe a que aludimos en un artículo de 29 de mayo, según se desprende en carta de ayer enviada a nuestro diario. Porque no teníamos la seguridad de que ese informe hubiera sido entregado, ya, al Supremo Gobierno es que usamos el término "del informe que está por entregar". Y el artículo fué escrito porque tenemos los antecedentes suficientes para saber que en el espíritu de esa Comisión, y a instancias reiteradas del señor Alcalde de Maipú, don José Luis Infante, que la integra, había la intención específica de restarle a la subvención correspondiente a la ENT una gruesa suma, en relación con el año pasado, para entregarla a los empresarios particulares, que —como dijimos en ese mismo artículo— han recibido ya, de manera extraordinaria, 15 millones para pintura de microbuses, y algo así como 40 millones en bonificación de bencina.

El texto de la carta publicada ayer por nuestro diario, y enviada por los miembros de la Comisión de Movilización, muestra un tono demasiado áspero, que no se aviene con la realidad de los hechos. En ninguna parte aseguramos que el informe hubiera sido entregado. Aún más, usamos términos dubitativos. Lo que sí aseguramos fué la intención de esa Comisión de aconsejar al Gobierno que aumente de 55 millones a 118 la subvención a los microbuses particulares, disminuyendo la subvención de la ENT, empresa del Estado, de 195 a 132 millones, en circunstancias que esta empresa está empeñada en un plan de realizaciones que todo el país conoce, y que tiene obligaciones económico-sociales que no puede eludir, para con sus personales de Santiago y Valparaíso.

Hasta ahí llega nuestra actuación. Y no nos extrañaría la aspereza con que la Comisión responde al artículo del martes pasado, si es que no supiéramos del fuego que en el estudio de estas subvenciones ha puesto más de alguno de los miembros de esa Comisión para lograr, a toda costa, que la ENT percibía menos subvención. O, dicho en palabras vulgares, para mejorar a los autobuseros...

El ideal ciudadano estaría en que hubiera dinero abundante para todos los empresarios de la movilización colectiva, pero cuando sólo se trata de repartir 250 millones, lo natural, lo beneficioso, es que ellos sean repartidos como en 1950, favoreciendo a una empresa del Estado que le cuesta dinero a los contribuyentes, y que está realmente decidida a mejorar sus servicios trayendo trolebuses y buses en mayor cantidad que la actual.

Lamentamos haber levantado el velo del misterio que cubría las reuniones de la Comisión para la Movilización, pero insistimos ante la opinión pública, que, por lo menos, a la fecha de nuestro comentario, "Contra la Movilización del Estado", esta Comisión estaba dispuesta a proponer al Supremo Gobierno la reducción de la subvención a la ENT y el aumento a los empresarios particulares.

En defensa de los intereses de la ciudad, tenemos que prevenir los hechos antes que estén consumados. Todo esto dentro del mayor respeto para con el señor Alcalde de Maipú, autor de la idea anotada, y para con los señores Tenhamm y Contreras Angulo. Por lo menos un diario tiene el derecho a opinar sobre determinados asuntos en forma distinta a la de tan distinguidos funcionarios. Y en esta oportunidad diferimos totalmente. La ENT debe tener preferencia por su calidad de empresa del Estado, por su plan concreto de mejoramiento del servicio —que debe ayudarse y no entorpecerse—, por su mayor responsabilidad de empresa organizada frente a la legión de empresarios de microbuses que no han logrado ni seleccionar personal, ni uniformar horarios ni disciplinar el funcionamiento de sus vehículos.

Notas del Día

LA ESCUELA ULTRAJADA

Van y vienen las niñitas. Salen, entran, a la escuela. Miran para todos lados, como avecitas contentas de vivir. Se ve, se adivina en sus rostros un ansia de conocer y de percibir el sentido de las cosas y del mundo. Un ansia que todos hemos conocido, y que jamás, para algunos, ha sido satisfecha. Miran el sol, el prado verde que está frente a las aulas, los veloces vehículos que pasan, y, desde lejos, le dicen adiós a la directora como si hubiesen de partir para siempre. Pero mañana volverán y se meterán dentro de la jaula sonora para conocer lo que es el sustantivo y la calidad que tiene el adjetivo cognado.

Son niñitas del pueblo, con su delantal blanco, aurora de inocencia. Las han enviado sus padres a esa escuela que lleva el nombre de un hombre grande en el recuerdo. Se llama la Escuela "Pedro Aguirre Cerda", y está en la población que ha sido bautizada con el nombre del estadista egregio. Se dilatan las casitas en larga teoría, como tiendas de pastores puestas al abrigo del abrego. Allí viven, en sosegada paz, las familias de los trabajadores, de tantos que labran la ventura en el yunque y en la fragua. Las hijas de estos hombres, que han merecido la retribución de la justicia, son las que, día a día, van a la escuela blanca y carmesí.

Porque esa escuela es bella y tiene contornos de sobrecogedora emoción estética. Son blancos sus muros en la parte baja, y van cambiando, entonando el color hasta llegar a lo que simula una torre roja que mira a todos los vientos. Todos los días, casi todos los días, la veo al pasar, y la miro y la contemplo como una reivindicación de pasadas soledades. Me gustaría ser niño para volver a ella, y estar dentro de su amparo como un náufrago. En ella no se percibe la pobreza, porque no hay pobres ante el ara de la luz que se abre y penetra por todos los poros. Es limpia la escuela, tan limpia, que en ella debería el sol brillar con más bríos y detenerse la luna a poner plata en sus cristales.

Así voy cada día mirando y sintiendo la escuela que lleva el nombre de don Pedro Aguirre Cerda, allá en el confín de la ciudad donde los aviones se aplanan sobre la tierra dura. Y he visto a las niñitas salir de ella, y mirar para un lado y otro lado, hasta que su vista, blanca de pureza, se detiene en unos letreros enormes, que con brocha gorda y alquitranada, han escrito unos hombres enemigos de la paz y de la tranquilidad de los humildes. En extensos epitafios negros, como sus conciencias, estos hombres han puesto sobre el muro de la escuela unas frases ininteligibles. Dicen cosas odiosas y bastardas, como odiar a la patria y aborrecer a la bandera. Palabras duras como la piedra, pestilentes como el lodo. Y todas ellas, las apocalípticas palabras, en son de sangre, de ruina y de devastación.

No están allí ni él hambre ni la desventura. Está firme, sobre sus cimientos, una realización feliz en favor del pueblo. Pues, allí, allí mismo, han ido a ensañarse los pintores nocturnos, para dejar sobre sus muros tan canallescos epítetos. El ultraje es irreverente, y señala una negra conciencia en quienes se proponen ponerlo a la luz del día, ante los ojos de la aurora que se abre en el alma de los niños.

No hay autoridad que pueda remediarlo. Allí está la escuela ultrajada, como un símbolo más de lo que habría de ocurrir si no hubiera escuelas. Es una lástima y es un dolor. La brocha gorda y sucia ha superado al pincel.—

B.

Profesores de Enseñanza Manual se reúnen mañana

Mañana a las 9 horas en la Universidad de Chile se reunirán por segunda vez los profesores especiales de Enseñanza Manual de las Escuelas Primarias de Santiago.

El inspector especial hará un balance de las actividades manuales del mes de mayo, refiriéndose al estado de los talleres empleo de materiales y control semestral; además de las informaciones administrativas del Servicio.

El profesor especial don Genaro Poblete Cárcamo, continuará su ciclo de conferencias que ha denominado "Las aptitudes vocacionales y la enseñanza manual". En esta oportunidad se referirá a las finalidades que debe tener la orientación profesional en los trabajos manuales, mejor distribución humana en las diversas actividades de carácter técnico, tomando en cuenta el plano horizontal y el mejor ajuste entre las disposiciones individuales y las exigencias ocupacionales, con su representación objetiva vertical.

ENTRE PSIQUIATRAS

—Cayeron un detective y un criminal.

—¡Lástima que haya muerto el criminal! A lo mejor estaba loco, el pobre.

Máximo Severo

La figura del día

El Premier Alcide de Gasperi, líder socialcristiano, cuyo Partido está ganando posiciones en los escrutinios de las elecciones municipales italianas, en contraposición a las pérdidas comunistas.

Cartas al Director

("Quisiera tener un diario escrito por el público".- Ibsen).

Alumnas defienden a su profesora de gimnasia

Señor Director: Como alumnas del Instituto Comercial número 3, nos dirigimos a Ud., en espera de que se haga justicia a nuestra profesora de Educación Física.

En la edición del lunes 28 de mayo de 1951, un señor apoderado acusa a nuestra profesora de usar métodos muy poco pedagógicos con las alumnas, dejándolas machucadas por tres días con los ejercicios que les obliga a hacer, aparte de otras aseveraciones no basadas en la realidad. Esta es una gran injusticia, pues nosotras somos alumnas de esta profesora desde hace cinco años, y jamás hemos tenido motivo de queja para ella ni demás integrantes del cuerpo directivo de nuestro Instituto.

Por medio de esta carta, rogamos al señor apoderado que lanzó la acusación se sirva pasar por el Instituto a establecer su reclamo, y que no desprestigie al colegio en que estudia su pupila, en forma pública. — **Alumnas del V Año del Instituto Comercial N.o 3.**

No lo atendieron en el Correo de Providencia

Señor Director: Ruego a Ud. publicar la copia de la carta que he enviado al Director General de Correos y Telégrafos, con fecha 9 de mayo en curso.

"Me permito poner en su conocimiento que ayer a las 14.30 horas tuve que ir al Correo N.o 11 (Providencia), cuyas oficinas estaban cerradas, y en uno de los tableros que cubren las ventanas había un simple papel que decía "desde las 12.30 y desde las 14.30 hasta las ...". Es el caso que he esperado hasta las 15 horas y dos minutos para que abrieran dichas oficinas, y cansado de esperar me he ido sin conseguir mi objetivo. Personas que frecuentan dichas oficinas me informaron que esto es cosa común y corriente. Además, junto conmigo había otras cinco personas que esperaban que se abrieran estas oficinas. — **Carnet N.o 145944.**

Sobre el Balneario Playas Blancas, de Las Cruces

Señor Director: En la edición del jueves 24 del presente se publica nuevamente una carta sobre el Balneario Las Playas Blancas, de Las Cruces, a pesar de que yo había contestado, con fecha 23 de abril, la carta firmada por la señorita Sabina Apablaza Morel, aparecida el 16 de abril.

Las personas que figuran firmando la última carta no aparecen en los libros de esta oficina como dueños de sitios, lo que considero muy extraño. Mi oficina se encuentra en el edificio de la Bolsa de Comercio N.o 328 cuarto piso, donde daré toda clase de informaciones sobre el balneario, indicando lo hecho y lo que se está haciendo. Tendré mucho agrado en que los dueños de sitios se reúnan en mi oficina, y también estoy llano a asistir a cualquiera reunión y en el lugar que se me indique.

Vuelvo a insistir en que en este balneario no hay engaño de ninguna especie, y se está haciendo todo lo posible para terminarlo en la mejor forma.— **Carlos Lehmann Lyon.**

Estuvo preso tiempo demás y quiere que lo indemnicen

Señor Director: Fuí detenido por un hurto insignificante, con fecha 18 de mayo de 1950, y puesto a disposición del Quinto Juzgado, cuyo juez, Sr. Eduardo González Ginouvés, en el proceso N.o 34596, me condenó, el 30 de agosto, a la pena de cien días de presidio, con consulta a la Corte de Apelaciones.

El proceso subió a la Corte el 7 de septiembre, y fué confirmada la pena con fecha 26 de octubre, y en febrero de este año reclamé sobre el estado de mi causa al señor juez, quien me despidió en forma violenta diciéndome que cuando lo estimara oportuno me pondría en libertad.

No teniendo medios para costear la intervención de un abogado, solicité a mi ex patrón el comerciante señor Eduardo Salinas, que averiguara mi situación. Tras ardua labor constató que el expediente fué devuelto al Quinto Juzgado a fines de octubre, y que me encontraba en prisión arbitraria e ilegal durante varios meses, denunciando este hecho a los Presidentes de las Cortes Suprema y de Apelaciones. Se ordenó una investigación, y se comprobó mi situación, y el sábado 26 del presente el juez señor Eduardo González me pidió que no reclamara en su contra, poniéndome de inmediato en libertad.

Yo apelo al espíritu de justicia de quien corresponde, para que no se deje en silencio esta irregularidad, que entraña una flagrante violación, no sólo a las leyes, sino que también al más elemental sentido de equidad y de moral. Yo estimo que debo ser indemnizado a razón de $ 200 diarios, que ganaba antes de caer preso, que servían para el sustento de mi hogar. Además, el propio Gobierno ha sido defraudado con la alimentación, vestuario, alojamiento etc., que se me proporcionó en forma indebida. — **Julio Dávila J.**, calle Fresia 815, Santiago.

El primer Catastro Agrícola en Calera de Tango

Señor Director: "El Mercurio" de 23 del presente, informa que el Ministro de Defensa Nacional, señor Barrios Tirado, ha felicitado a la Dirección del Instituto Geográfico Militar, por el trabajo recientemente publicado sobre "Levantamiento Catastral Agrícola en la Comuna Calera de Tango", **iniciado** hace dos años (¿1948?), e insiste en dejar constancia de que ese trabajo fué **realizado** por ese Instituto y lo alienta para perseverar en él. Debiera recordar el señor Ministro que esa **iniciativa** y el hecho mismo del levantamiento no pertenecen al personal de dotación de ese Instituto, ni tampoco los fondos ocupados, ni hubo ninguna colaboración de esa repartición que no fuera debidamente pagada con el Presupuesto del Servicio Catastral, aportado por la Corporación de Fomento y los Ministerios de Agricultura, Obras Públicas y Tierras.

Esto mismo me servirá para rectificar lo que en el "Prólogo" de esa publicación dice: "este primer trabajo sobre Catastro Agrícola **confeccionado** por el **Instituto...**" etc.

Permítaseme repetir aquello de "¡Lástima grande que no sea verdad tanta belleza...!"

Cabe recordar que esa **iniciativa** se generó en agosto de 1939, presentando el suscrito un Memorándum sobre ello al vicepresidente de la Corporación de Fomento, señor Guillermo del Pedregal (en esa época no se tenía noción en el Instituto Geográfico Militar de lo que era un Catastro). Apoyaron la iniciativa muchas personalidades dirigentes de la producción nacional en sus diversas ramas, funcionarios y Secretarios de Estado en Agricultura, Hacienda, Economía, Tierras, Obras Públicas y Defensa, que lo era el señor Alfredo Duhalde; igualmente los Presidentes Excmos. señores Aguirre Cerda y Ríos.

En estas condiciones se convino en dictar el Decreto Ley N.o 458, de 6 de abril de 1943, que creó el Servicio Catastral, dándole autonomía administrativa y orgánica. Con fecha 1.o de octubre de 1943, el suscrito fué nombrado, por Decreto Supremo, Director del Servicio, por haber sido el iniciador en su creación, y redacción de los artículos legales y decretos sobre el Catastro.

Para la ejecución de los trabajos, tanto de terreno como de gabinete, en los levantamientos Catastrales, contraté personal civil que desempeñara las tareas de: geodesia, fotogrametría, agrimensura, agrología, judiciatura, etc., pagados con el Presupuesto del Servicio; en la misma forma se dotó al Catastro de instrumental, mobiliario, automóviles, máquinas de oficinas, reglamentos de trabajo, documentación, archivos, etc. También con estos fondos se pagó al Instituto Geográfico Militar la retriangulación y nivelación, que eran deficientes, en la Zona de Abastecimiento de Santiago, que iba a ser Catastrada. Lo mismo se hizo a la Fuerza Aérea por las fotografías tomadas.

Debo rectificar, además, que el levantamiento Catastral Agrícola de Calera de Tango se efectuó en 1946 en el terreno y no en 1948, que el estudio de los suelos se hizo en 1947, y que los trabajos Catastrales no tienen como característica la lentitud, como lo quieren hacer aparecer; esta lentitud no se genera por la complejidad de labores, sino que por falta de elementos, personal competente, financiamiento, etc. — **Emilio Marchant**

RADICALES DE MAGALLANES DESIGNARON UN COMITE DE CANDIDATURA ALFONSISTA

El radicalismo de Magallanes designó su Comité Provincial para trabajar en favor de la precandidatura a la Presidencia de la República, del señor Pedro Enrique Alfonso. Dicho Comité quedó integrado como sigue:

Presidente, señor Armando Bascuñán Triviño; vicepresidentes, señores Fernando Velásquez Gutiérrez, Tránsito Agüero Núñez, Santos Vera Ramírez, José Muñoz y señora Tránsito T. de Caro; tesorero general, señor Jorge Ihnen Stuven; protesoreros, señores doctor Alvaro Sanhueza y José Luis Adriazola y Pascual Arizmendi; secretario general, señor Bruno Canobra Vásquez; prosecretario general, señor Jorge Ovitanic Simunovic; secretario de actas, señor Fernando Avila; de correspondencia, señor Julio Llanos Velasco; de prensa y propaganda, señor Francisco Bórquez Bahamondes; radial, señor Cesáreo Nogueira López; profesorado, señor Laureano Vera Alvarez; relacionador, señor Roberto Olmos de Aguilera; de la juventud, señor José Tólosa Pa...; Aduana y Puerto, señor Adrián W.; empleados públicos, señor Raúl Moreno Mo...; empleados particulares, señor Hernán Terrez Pasman; empleados semifiscales, señor David Villarroel; femenina, señora Amelia Delgado de Díaz y señorita Irene Adriazola Barría; de comisiones, señor Archivaldo Franulic y Leopoldo Aburto Mal...; sindicales, señores Adolfo Alvarez, Manuel Vera Alvarez; comité electoral, señores René Faraldo Bascuñán, Pedro Ovitanic Simunovic, Alberto Dodds y Andrés Farell Marnic; vocales, señores Ramón Benavides Schilling, Oscar Urbina Villalobos, Luis Gallardo Aros, Carlos Vargas Valdivia, Antonio Ljvetic Grubsic, Serafín Guerra, Abraham Miranda, Víctor Vera, Pedro Zúñiga, José 2.o Saguié, Homero Muñoz, Efraín Soto M., Samuel Tolosa Lafont, Juan Rojas Valdivia, Federico Hechenleinert, Ihne Ihsen Stuven, Santos Barría, Manuel Muñoz C., Pedro Harris Villegas, Isaías Muñoz C., Osvaldo Navarro, Roberto Alvarado Méndez, Juan Andrade de Vera, Albino Alvarado, Froilán Meza, Saturnino Aguila, Alberto Giner, Albino Rojas, Julio Almonacid, Roberto Alvarado, José Sandoval, Constantino Santana, Avelino Cascabello, Pedro Cjrkevic Gasic, Pedro Vicente.

COMITE FEMENINO. — Señoras Josefa Mateos, Rosario Mercado, Luisa M. de Adriazola, María Terrez, María Isabel Villarroel, Adelaida Reyes v. de Catalán, María M. de Smoje, Blanca Alvarez de Zúñiga, Adela Villarroel, Lidia S. de Llanos, Elba Soto Mancilla.

De conformidad con las informaciones recibidas en el Comando Nacional de los trabajos del señor Alfonso, este comité está realizando una labor intensa y consideran sus dirigentes que podrán ofrecer un triunfo bien claro al abanderado de su predilección.

"Los que trabajamos honradamente la tierra no tememos a las sanciones"

Sólo temen los que hacen lo contrario, dice Gustavo Olivares

La Cámara comenzará el martes la discusión del proyecto del Ejecutivo que establece el delito económico, con la calificación de la urgencia.

Los parlamentarios de la oposición, como se sabe, han anunciado que no sólo se opondrían a la calificación de la urgencia, sino que a que prospere la iniciativa, en tanto que los diputados de Gobierno, que comenzaron ayer mismo el estudio de sus planteamientos, han acordado votar por la simple urgencia.

Ayer mismo comenzaron a levantarse opiniones sobre la trascendental iniciativa del Ejecutivo.

Humberto Enríquez, diputado por Concepción y talentoso abogado, calificó el proyecto como la más importante iniciativa que se haya propuesto nunca, señalando la necesidad de castigar a la brevedad posible todos los delitos que se cometan contra el orden económico en la distribución de los bienes y creación de riquezas. Dijo que, no obtsante, era imprescindible realizar un estudio serio y detenido en el aspecto técnicoi penal, en el que se establecen las sanciones a los que cometieran los delitos que en el cuerpo del proyecto se consultan.

El diputado radical señor Gustavo Olivares declaró: "Soy agricultor y comerciante y tengo autoridad para decir, pues que no veo por qué se alarman en la Derecha ante el proyecto de delito económico. Quien cree ejercer sus funciones con honestidad y con honradez no tiene por qué alarmarse de que se pidan sanciones para los que, a cada paso, delinquen en desmedro de las clases trabajadoras y el pueblo que, a la postre, debe pagar por tales delitos económicos. Yo no tengo temor, por ejemplo, de que me quiten la tierra, mientras la trabaje como creo que deben hacerlo todos los agricultores honrados. Entonces, por qué hay algunos que se asustan y claman al cielo?

Fueron de iguales opiniones, es decir, están de acuerdo en la necesidad de legislar rápidamente en contra de los delitos económicos numerosos parlamentarios de diversos partidos, cuyas opiniones iremos destacando en próximas ediciones, junto con analizar cada una de las disposiciones del proyecto respectivo.

AMPLIA ADHESION.— El Comité Central del Partido Socialista de Chile ratificó por unanimidad el nombramiento del Dr. Juan Garafulic, como Secretario General del Partido, en reemplazo del señor René Alvarez, que pasó a ocupar, como miembro de la directiva, un cargo de importancia en la Comisión Política. Quedaron de esta manera solucionadas las dificultades internas de dicha colectividad. El Dr. Garafulic, y demás miembros del Comité Central, incluso el señor René Alvarez, se reunieron, con este motivo, en una comida de camaradería en un restorán del centro, en donde se plantearon importantes cuestiones en relación con el robustecimiento interno del socialismo, sobre la base de procurar una amplia unidad.

COMANDOS DE CUEVAS Y ALFONSO DISCUTEN EN ARMONIA SOBRE LA PRESIDENCIA DEL PARTIDO RADICAL

El Comando de la precandidatura del señor Pedro Enrique Alfonso, con su asistencia y presidido por el senador don Ulises Correa, se reunió ayer para conocer una exposición que sobre su jira al sur hizo el candidato.

Después de un análisis de la situación política, el Comando acordó declarar que se opone tenazmente y definitivamente a la suspensión de la lucha interna del Partido Radical, y que, por el contrario, en la sesión del CEN del lunes próximo propondrían la fijación del día 5 de agosto como fecha definitiva para la realización de dicho acto.

Luego, frente a la proposición formulada por el Comando del señor Luis Alberto Cuevas, para llevar al diputado don Isidoro Muñoz a la presidencia del Partido Radical, se acordó designar una comisión integrada por el senador don Fernando Maira y el diputado don Hugo Miranda para que se ponga en contacto con dicho comando y estudie la mejor forma de solucionar el problema de elección de jefe del radicalismo. Este contacto se produjo anoche sin llegarse a una solución, pero las conversaciones se llevan dentro del mismo ambiente de franca armonía que existió cuando se eligió al senador don Eleodoro Enrique Guzmán.

ENERGICA DECLARACION

Anoche el señor Miranda, como Secretario General de la campaña del señor Alfonso, formuló la siguiente declaración: "Las informaciones de prensa en el sentido de que don Pedro Enrique Alfonso habría respondido en San Fernando a una supuesta declaración formulada por don Luis Alberto Cuevas, en Valdivia, son absolutamente falsas. Don Pedro Enrique Alfonso no ha estado en San Fernando y no se ha referido en ninguna parte a la imputación de ser la suya una candidatura reaccionaria dentro del Partido, por carecer esta imputación totalmente de base. Es pública y notoria su condición de radical de avanzada del Partido, cuya fiel adhesión a su doctrina ha sido permanente, y demostrada con hechos positivos".

RADICALES HACEN CAMPAÑA PARA APROBAR EL PROYECTO CONTRA DELITO ECONOMICO

La Asamblea Radical de Ñuñoa, en su sesión de anoche, acordó, por unanimidad, aprobar un voto por el cual se pide al CEN del partido iniciar una campaña de decidido apoyo al proyecto de ley contra el delito económico. El acuerdo dice:

"La Asamblea Radical de Ñuñoa, ante la campaña anunciada por los Partidos Liberal y Conservador, destinada a combatir el proyecto de ley que sanciona el delito económico, presentado por el Ejecutivo al Congreso Nacional, acuerda pedir a la directiva máxima del partido, y, por su intermedio, a todas las asambleas radicales del país, que inicien, a su vez, una campaña de decidido apoyo a la acertada iniciativa del Ejecutivo, en defensa de la masa consumidora, instruyendo a sus parlamentarios para la aprobación en el Congreso y organizando, además, núcleos que colaboren a la labor fiscalizadora de los correspondientes organismos del Estado, encargados de sancionar la especulación y el agio".

AGRARIOS DE IBAÑEZ RECHAZAN INVITACION QUE NO LES HAN HECHO

La Junta Ejecutiva del Partido Agrariolaborista del sector ibañista, que preside el señor Eduardo Necochea, se reunió ayer y entregó una declaración oficial en la cual, después de diversas curiosas consideraciones, rechaza la proposición de formar un frente cívico que a ellos no les ha sido formulada jamás.

Dicen que creen de su deber referirse públicamente a la proposición del presidente del Partido Conservador, senador Manuel Muñoz Cornejo, a los jefes liberal y tradicionalista, agregando que "rechazan la actitud que entraña dicha iniciativa, en razón de que ella no se justifica, ya que no existe ningún peligro para la estabilidad del régimen constitucional, que —dicen— seremos los primeros en defender".

Añaden que de esta manera quieren expresar su inconformismo sincero a la proposición del Partido Conservador, y terminan expresando el "entusiasmo que su candidatura ha despertado". Se refieren a la del señor Ibáñez.

CITACIONES POLITICAS

ASAMBLEA RADICAL DE QUINTA COMUNA.— Cita a sesión para hoy a las 20 horas, con el objeto de oír una charla del señor Luis Brücher Encina, presidente provincial radical de Santiago, sobre el problema de la inmigración.

JUVENTUD RADICAL DE ÑUÑOA.— Cita a sesión ordinaria para hoy, a las 19.30 horas, en Irarrázaval 1841.

PROFESORES RADICALES JUVENALISTAS.— Citan a sesión para hoy a las 19 horas, en Compañía 1488. Se encarece la asistencia.

Amplia adhesión del radicalismo de Temuco al Sr. Marcial Mora M.

LIDER DEL RADICALISMO DE CAUTIN.— "Nosotros no venimos a Cautín a mentir. No somos tampoco producto de componendas. Conocemos, mejor que nadie, los problemas que aquejan al país, y sentimos, como ninguno otro, la verdadera doctrina del radicalismo", dijo en la proclamación de ayer en Temuco del señor Marcial Mora Miranda, el joven líder del radicalismo de la provincia de Cautín, diputado don Julio Durán.

La Secretaría de su comando recibió ayer interesantes detalles

Información oficial sobre nuevas jiras

Informaciones llegadas desde Temuco, anuncian que el precandidato radical a la Presidencia de la República, don Marcial Mora Miranda, fué proclamado en una sesión extraordinaria de la Asamblea Radical celebrada en la tarde de ayer con la concurrencia de casi todos los asambleístas que se dieron cita a oír la brillante exposición sobre actualidad que, en forma clara y definida, hizo el señor Mora, acerca de palpitantes problemas de actualidad política nacional.

Los asambleístas ofrecieron una recepción de excepcionales carácteres al señor Mora y comitiva. Le tributaron prolongados aplausos cuando se anunció su llegada al local de la Asamblea, y vivaron su nombre como el del futuro Presidente de Chile.

Después de las presentaciones de rigor, hizo uso de la palabra el diputado don Julio Durán, quién, junto con analizar también la trascendencia de la lucha interna en cuanto a que dará la oportunidad al radicalismo del país de expresar su opinión sobre el candidato que mejor resume los anhelos de superación doctrinaria del Partido destacó los merecimientos del abanderado señor Mora a quién calificó como el único capacitado para conducir los destinos del país por el camino que las bases radicales señalan.

Habló, asimismo, el diputado don Oscar Bustos, presidente del Comando Nacional de Profesores Radicales, que destacó al señor Mora como el maestro que mejor interpreta los afanes de dar una nueva orientación a la educación pública del país, como lo dejó establecido en el voto político que presentó en Viña del Mar, que propugna el establecimiento del Estado Docente. "Marcial Mora, dijo, conoce, por haber sido profesor, los problemas que aquejan a la docencia y él los resolverá, sin dilación, y con criterio realista y serio".

Tanto el señor Durán, como el señor Bustos, fueron largamente aplaudidos por los asistentes.

Habló también el candidato señor Mora, quien luego de agradecer la extraordinaria manifestación de adhesión de que era objeto por el radicalismo de Temuco, se refirió a la efectiva adhesión que, en forma amplia y entusiasta, había recibido del radicalismo de las provincias de Llanquihue, Chiloé, Osorno y Valdivia. Luego hizo un severo análisis crítico de la situación económica en que se debate el país, y una amplia exposición de la situación política actual. La certera y brillante exposición del señor Mora fué recibida con enorme entusiasmo por los concurrentes que lo aplaudieron largamente, junto con expresar la satisfacción que producían los planteamientos que han venido a clarificar el panorama político de la región.

El señor Mora y comitiva permanecerán en la provincia de Cautín hasta el domingo próximo, día en que regresará a la capital.

El abanderado del sector doctrinario del Partido Radical permanecerá algunos días en Santiago, y luego se dirigirá a Valparaíso con el objeto de concurrir a la proclamación solemne que el radicalismo porteño hará de su nombre como candidato del Partido a la Presidencia de la República. Como se sabe, el radicalismo de todo Valparaíso ha demostrado la más amplia y total adhesión al señor Mora.

El 7 de junio próximo se dirigirá a la zona del Norte en una jira que abarcará las provincias de Tarapacá y Antofagasta, en donde las asambleas, de claro sentido doctrinario e izquierda, como ha quedado demostrado en sus últimas actuaciones, esperan su llegada para proclamarlo como el abanderado radical del Norte a la Primera Magistratura de la Nación.

ACLAMADO EN TEMUCO.— Informaciones oficiales recibidas en el Comando de su campaña, dan cuenta de la brillante recepción que el radicalismo de Temuco ofreció ayer al candidato doctrinario del Partido, don Marcial Mora Miranda. Un severo análisis de la situación política y económica del señor Mora, fué aplaudido como la más clara exposición de la realidad nacional.

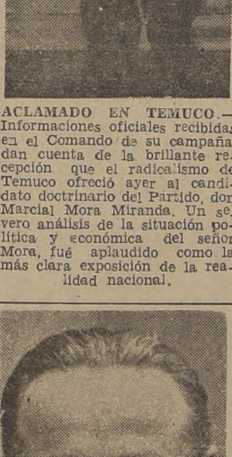

COMANDO DEL PROFESORADO.— El diputado don Oscar Bustos, Jefe del Comando Nacional de Profesores durante la proclamación del señor Mora en Temuco dijo que "porque los conoce, como maestro, sabrá resolver con criterio claro y realista los problemas de la docencia nacional".

COMITE INDEPENDIENTE DE LA CAMARA PEDIRA AUMENTO DE SU TIEMPO

Los representantes de 39 diputados que forman ahora el Comité Independiente de la Cámara, se reunieron en la tarde de ayer en la Corporación con el objeto de discutir el problema que se les presenta con el agregado de 14 diputados de ambos sectores en que se encuentran divididos los agrariolaboristas.

Como se sabe, el Comité Independiente lo integran actualmente 14 agrarios, 12 socialistas populares, 3 falangistas, 1 democrático nacional, 1 democrático del pueblo, 1 socialista auténtico y 2 liberales progresistas.

Después de un cambio de ideas se acordó insistir previamente ante los otros Comités de la Cámara para que se les restituya el tiempo de tres cuartos de hora semanales para hablar sobre asuntos de interés general o regional que interesan a los parlamentarios. Actualmente el Comité dispone de sólo un cuarto de hora.

En caso de no obtener éxito en esta gestión, los diputados acordaron pedir con las firmas reglamentarias (sólo se necesitan 29), veinte sesiones extraordinarias para tratar los problemas de interés nacional. Asimismo, se nombró una comisión integrada por los señores Juan de Dios Carmona, Alfredo Lea Plaza, Juan Smitmans, Lisandro Cruz Ponce, Ruperto Puga Fisher, para que estudien una reforma al Reglamento de la Cámara, en lo que se refiere a la distribución del tiempo.

Modificaciones a la Ley 9.629 estudia Comisión de Hacienda de la Cámara

Ayer celebró sesión la Comisión de Hacienda de la Cámara, bajo la presidencia del diputado don Amílcar Chiorrini, con el objeto de iniciar la discusión del proyecto de ley por el cual se introducen modificaciones a la Ley 9,629, que se denominó del aspecto económico, y que beneficia a los empleados públicos del país. Las modificaciones incluyen reparar algunas situaciones de diferencia que existen en muchos funcionarios de la Administración del Estado.

Concurrieron a la sesión el Ministro de Hacienda, don Raúl Irarrázaval; el Subsecretario de Hacienda, don Rafael Agustín Gumucio. Se acordó continuar las discusiones en una sesión que se celebrará el martes próximo.

PERSONALES DEL COBRE SOLICITAN MEJORES RENTAS

La Confederación de Trabajadores del Cobre, que agrupa a todos los empleados y obreros de los minerales de cobre de Chuquicamata, Potrerillos y El Teniente, hizo ayer una petición conjunta de mejoramiento económico para los personales de las tres plantas, dando un plazo de siete días para que las empresas respondan. Las peticiones son las siguientes:

a) Reajuste de jornales en la siguiente forma:

Aumento de un 60 o|o para los salarios del personal de Braden Copper;

—Aumento de un 80 o|o para los salarios del personal de Chile Exploration Co., y

—Fijación de un jornal mínimo para Andes Copper Mining Co., de $ 130 diarios.

b) Establecimiento de sueldos en la forma que se indica:

Sueldo base funcional para el personal administrativa de Braden Copper Co., de $ 9.000 mensuales;

—Sueldo base funcional para el personal técnico de Braden Copper Co., de $ 12.000 mensuales;

—Sueldo base funcional para el el personal administrativo de Andes Copper Mining Co., de $ 7.000 mensuales;

—Sueldo base funcional para el personal técnico de Andes Copper Mining Co., de $ 10.000 mensuales;

—Aumento general para todos los sueldos de Chile Exploration de $ 2.600, mensuales.

c) Los sueldos funcionales y los jornales mínimos serán reajustados con las diferencias que existen actualmente entre el sueldo vital y el sueldo que gane cada empleado, y los jornales, con las diferencias que acusen los jornales actuales con el jornal mínimo que rija en la actualidad.

d) Fijación de una gratificación obligatoria que las tres empresas pagarán en la siguiente forma:

Seis sueldos vitales para empleados de Chuquicamata, Potrerillos y El Teniente;

—25 o|o de gratificación para los obreros de los tres minerales, distribuída en un 5 o|o para los Sindicatos respectivos y 20 o|o para los obreros.

—Pago de gratificación a empleados y obreros de Potrerillos por el año 1950, en el monto que se está solicitando en esta presentación.

e) Establecimiento de asignación familiar obligatoria de $ 400 mensuales por carga para el obrero cuprífero, computándose para el límite de esta cifra el pago que se gana actualmente por este concepto;

f) Establecimiento de un desahucio extraordinario de un mes por año de servicio para empleados y obreros, computándose las fracciones extraordinarias existentes, y como sueldos o jornales los que rijan al momento del retiro de la faena del empleado u obrero.

g) Estricto respeto al fuero y organización sindicales.

PARTIDO RADICAL

PRECANDIDATURA PRESIDENCIAL DE LUIS A. CUEVAS

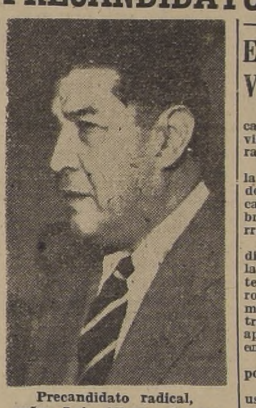

Precandidato radical, señor Luis Alberto Cuevas

SAN JAVIER, 30. — Hoy a las 19 horas, fué recibido por la Asamblea Radical de esta ciudad, el precandidato a la Presidencia de la República señor Luis A. Cuevas, en donde se dieron cita alrededor de ciento cincuenta asambleístas.

El presidente de la Asamblea, señor Lagos, en conceptuosos términos, dió la bienvenida al señor Cuevas, destacando en forma especial las innegables condiciones de capacidad, doctrinarismo e inteligencia que adornan al candidato visitante.

A continuación, hicieron uso de la palabra, el ex dirigente de la Juventud Radical, don Camilo Donoso; el dirigente ferroviario y de la Junech, don Carlos Humberto González, y otros miembros de la Asamblea local.

En seguida, habló el señor Cuevas, y en un discurso que duró más de una hora, hizo un análisis de la situación política nacional y de los deberes específicos e ineludibles que afectan al Partido Radical, como rector responsable de la organización democrática del país. El señor Cuevas fué interrumpido en varios pasajes de su discurso por ensordecedores aplausos, y al término de él, fué extraordinariamente aclamado por la concurrencia, que se puso de pie para exteriorizarle su simpatía y adhesión.

Quedó organizado, de inmediato, el Comité directivo para los trabajos de esta precandidatura, con los elementos más representativos con que cuenta el radicalismo de San Javier.

En la noche le fué ofrecida una comida al señor Cuevas y su comitiva, en los salones del local mismo de la Asamblea, a la que asistió una numerosísima concurrencia de correligionarios, en donde varios oradores hicieron uso de la palabra, transcurriendo esta reunión en un ambiente de amplia camaradería y entusiasmo.

Entrevistado el señor Cuevas, acerca de su impresión relativa a la forma cómo ha sido recibido, manifestó que estaba sobradamente satisfecho de los resultados obtenidos con esta visita, que forma como un halagador eslabón, la larga cadena de éxitos resonantes y serios que ha venido cosechando, desde que inició su programa de jiras por el país.

VILLA ALEGRE, 31. — A mediodía de hoy, la Asamblea Radical de esta localidad, recibió la visita del señor Luis Alberto Cuevas, precandidato del radicalismo a la Presidencia de la República, que llegó acompañado de su comitiva, formada por los dirigentes nacionales de su candidatura.

Ante una numerosa asistencia de radicales, fué proclamado, el señor Cuevas, como el más selecto representante de la escuela del Partido, que con su reciedumbre y honradez doctrinaria ha sabido asumir, con lealtad y patriotismo, la defensa de los sagrados intereses del radicalismo y del pueblo chileno.

En su clara improvisación, el señor Cuevas, agradeció los conceptos emitidos por los oradores de Villa Alegre, y, en forma precisa, se refirió a los principales acontecimientos que han movido el concierto político de los últimos tiempos, en Chile, poniendo de relieve la posición radical en el juego democrático del país y de toda América. Luego, declaró los motivos que le han impelido a aceptar esta candidatura, que le fuera, dijo, tan espontáneamente ofrecida en los comienzos, por la valiente y decidida Juventud de su Partido. Fué muy aplaudido el señor Cuevas, al final de su exposición. Se formó inmediatamente el Comité de trabajos, con destacados miembros de la Asamblea.

PARRAL, 31. — La Asamblea Radical de Parral, en solemne reunión, recibió esta tarde al precandidato radical don Luis Alberto Cuevas, y a los dirigentes máximos de su campaña.

El recibimiento tributado por los radicales de Parral excedió todas las expectativas, pues a la llegada del candidato a la Asamblea, que ya se hallaba reunida, fué clamorosamente ovacionado como el futuro Presidente de Chile.

Le fué ofrecida la palabra, por la Mesa Directiva, luego de que hubieron hablado algunos dirigentes locales y visitantes. El señor Cuevas, en un vigoroso discurso, que llevó casi dos horas de duración, ganó para sí la atención y los aplausos de los asistentes, relatando los detalles de la larga como cruenta lucha que ha debido sostener el radicalismo chileno, en su permanente afán libertario y de defensa de las clases media y asalariada en general. Hizo un recuerdo emocionado de las funciones cumplidas tesoneramente, en esta faena de reivindicaciones, por el eminente ciudadano y no menos ilustre radical, que fuera don Alfredo Rosende Verdugo, tan irremediablemente perdido, para la conducción de nuestro destino político.

Finalmente, formuló sus instancias a los radicales de Parral, en el sentido de que deberán ordenar el curso de sus inquietudes y aspiraciones en beneficio del Partido, sometiéndose a un acabado autoanálisis que les conduzca a elegir, en la elección interna de agosto próximo, al precandidato que, a través de su línea política, de su cartelera de realizaciones, de su lealtad y de su capacidad, ofrezca a la faz de la ciudadanía, mayores posibilidades renovadoras y más reciedumbre en la acción organizadora y fecunda que habrá de mantener a Chile en el primer plano de la democracia americana.

EXITO SIN PRECEDENTES CORONO LA VISITA DE LUIS A. CUEVAS, A TALCA

Anoche fué recibido por la Asamblea Radical de Talca, el precandidato don Luis Alberto Cuevas, que llegó allí especialmente invitado, en compañía de los dirigentes nacionales de su candidatura y parlamentarios del Partido.

Alrededor de trescientas personas se congregaron en el local de la Asamblea, para oír al señor Cuevas. El señor vicepresidente de ella, don Exequiel de la Fuente, a nombre de la Mesa Directiva, saludó al candidato, e hizo la presentación del caso en un discurso cuyos sobrios y firmes conceptos fueron muy bien recibidos por la concurrencia.

A continuación habló el presidente del Comité de esta pre-candidatura, doctor don Máximo Meza B., quien trazó un claro esbozo de la vigorosa personalidad política del señor Cuevas, de su permanente acción renovadora en las filas del radicalismo, desde "sus primeros pasos en el seno de nuestra colectividad", manifestó, hasta las más altas posiciones con que el Partido premia a sus hombres ilustres, capaces y sanos. Solicitó de los correligionarios de Talca el apoyo leal y fuerte a este ciudadano, dijo, que luce una vida entera entregada a la causa noble y democrática de nuestro Partido".

Fueron entusiastamente ovacionadas las palabras del Dr. Meza, por todos los asistentes.

Luego, a nombre de la comitiva que acompaña al señor Cuevas, usó de la palabra el doctor don Raúl Fernández Barahona, quien en una brillante improvisación destacó las razones fundamentales que han pesado en la conciencia de los amigos y partidarios del señor Cuevas, para exaltarle como el más genuino representante de esa corriente que viene bregando desde hace tantos años, manifestó, porque el Partido Radical no desvíe un ápice la línea doctrinaria que le fija su posición de partido del pueblo y para el pueblo".— Calurosos aplausos premiaron al orador al terminar su recia disertación.

En seguida le fué ofrecida la palabra al señor Cuevas, quien comenzó agradeciendo la deferencia que había usado esta Asamblea "fuerte y aguerrida", como él la denominara, al invitarle democráticamente a exponer su posición frente a los acontecimientos que remecen actualmente al país, una breve reseña de su historial político y las razones que le han inclinado a aceptar esta pre-candidatura.

"Provengo de una zona aguerrida, como la de Talca, sufrida como la que más. Me formé en Iquique, cuna de luchas y reivindicaciones. Allí modelé mi conciencia radical y mis ansias de superación. Fuí el último asambleísta del radicalismo, para llegar, sólo gracias a mi permanente lealtad y servicio al Partido, a ocupar los más altos cargos directivos con que me distinguió la máxima autoridad de nuestra organización política", expresó el señor Cuevas en uno de los pasajes de su discurso.

"Lo que soy y lo que he sido, continuó, se lo debo a mi Partido y lo afirmo con legítimo orgullo, pues no soy como aquellos a quienes nuestra colectividad ha levantado, y que después se vanaglorian de ser hijos de sus propias obras". Luego, manifestó enfáticamente: "mi mayor satisfacción es saber que soy el aliento del Partido, pues mis esfuerzos y sacrificios en las horas más difíciles que ha vivido el país, han sido siempre consagrados a esta noble causa radical, que es como el motor de mi conciencia ciudadana, y a la que jamás he claudicado".

Terminó manifestando el señor Cuevas, que el convencimiento que le asiste en orden a que no existe otro radical en el país que pueda aventajarle en los méritos que proporcionan la lealtad, la convicción doctrinaria, la dedicación de más de un cuarto de siglo al servicio del Partido, y su firme propósito de no quebrantar jamás la línea que hasta aquí ha seguido, le otorga la confianza necesaria para esperar tranquilo, el favor de sus correligionarios en los comicios internos de agosto próximo.

Prolongados aplausos dieron cima a la exposición del señor Cuevas, que duró algo más de dos horas.

A continuación, los radicales de Talca ofrecieron un banquete al candidato y a la comitiva que le acompaña, al que asistieron más de doscientas cincuenta personas. Allí hizo uso de la palabra el secretario general del Comando Nacional, diputado don Isidoro Muñoz Alegría; el ex dirigente de la Juventud Radical, don Camilo Donoso y varios otros destacados radicales de Talca y sus alrededores.

Finalmente, todos los asistentes, de pie, solicitaron al señor Cuevas que hiciera uso de la palabra. El precandidato, nuevamente, tuvo oportunidad de dirigirse a sus correligionarios, y en una vibrante improvisación agregó un nuevo recuento de las actividades políticas del país en los últimos años y de la influencia que le ha cabido al Partido Radical en su desarrollo, en su calidad de base indiscutible sobre que reposa la democracia chilena y de América Hispana", dijo.

Indudablemente, esta visita del señor Cuevas a esta ciudad, constituye el acontecimiento político más importante presenciado por los talquinos, en los últimos años.

Senador Sr. Florencio Durán B.

La provincia de Colchagua y la visita del precandidato Luis A. Cuevas, y del senador Florencio Durán Bernales, Jefe de su campaña

En la visita realizada por el señor Luis A. Cuevas, a la Provincia de Colchagua, acompañado del jefe nacional de su campaña, senador por la Agrupación de O'Higgins y Colchagua, don Florencio Durán Bernales, por los diputados señores Mario Riquelme, Hermes Ahumada Pacheco e Isidoro Muñoz Alegría, por el vocal del CEN, señor Ventura Anrique Pérez; por el dirigente sindical nacional, señor Carlos Humberto González, y numerosos otros directores de su campaña, tanto de la organización femenina como de la Juventud Radical, el señor Cuevas recogió un éxito resonante y decisivo, pues las Asambleas de Santa Cruz, Nancagua, Placilla, Chimbarongo y San Fernando, le tributaron cerradas y entusiastas ovaciones.

La presencia del Senador Durán, en todos los actos realizados en esa combativa provincia, le prestó brillo y acento regional a la jira del señor Cuevas, pues con una elocuencia singular, el senador Durán, se dirigió a sus correligionarios de Colchagua, exhortándoles a que le presten su apoyo franco y fuerte al precandidato señor Cuevas, que simboliza la más pura esencia de la doctrina radical, y es, sin duda alguna, les manifestó, el mejor entre los mejores. Sus palabras abonadas con la jerarquía moral que le proporciona el hecho de representar a esta Provincia, por tres períodos consecutivos, con honestidad, espíritu de progreso y calor radical, constituyeron el mecanismo preciso, predispuso a los correligionarios de Colchagua a escuchar con interés y entusiasmo las documentadas y claras exposiciones hechas por el señor Cuevas en todas las localidades visitadas.

Del mismo modo, los señores diputados y dirigentes que acompañaban al señor Cuevas, en discursos llenos de profunda convicción y sobriedad, aportaron su valiosísimo concurso al éxito indiscutible conseguido en esta jira.

Por su parte, el señor Cuevas, poseedor de una recia y convincente oratoria, posesionado cabalmente de la historia del radicalismo y de sus vicisitudes, se dirigió a los radicales de Colchagua, enclavados, como él dijo, en el riñón mismo de la reacción más autocrática y retardataria, en discursos de extraordinaria precisión y valor doctrinario. Fué repetidamente vitoreado como el futuro Presidente de la República en manifestaciones escasas veces observada en la zona.

LA AGRUPACION NACIONAL DE EMPLEADOS SEMIFISCALES "ANES"

Ordena a todas sus bases que concurran a la GRAN CONCENTRACION que celebrará el Comando Nacional contra las alzas y la especulación,

EL DOMINGO 3 DE JUNIO A LAS 10 DE LA MAÑANA, EN EL TEATRO CAUPOLICAN

Aspectos de manifestaciones ofrecidas en Waldorf, a la hora del Dinner Dansant, durante las actuaciones de Los Havana Cuban Boys. En la primera fotografía un grupo de amigas despide de su vida de soltera a la señorita María Angélica Errázuriz. En la segunda fotografía la Voz del Siglo, Marian Anderson, la estrella nacional Malú Gatica y un grupo de amigos. En el tercer grabado, señor Francisco Cuevas y señora María Julia de Cuevas, señor Roberto Ortúzar y señora María Isabel de Ortúzar.

Cóctel en homenaje a Marian Anderson.-

En los salones del Hotel Carrera tuvo lugar, el pasado martes 29, un cóctel con que la RCA Victor festejó a su artista exclusiva Marian Anderson, con motivo de su visita a nuestro país. Asistieron, en representación de la RCA Victor, los señores Enrique Kaulen, William S. Cargill, Humberto Della Maggiora, Julio del Río y Rafael Bustos; fueron invitados también redactores de los diarios y revistas de la capital y destacados elementos de nuestro ambiente artístico y radial.

Durante la reunión, que se desarrolló en un ambiente de extrema cordialidad, la eximia contralto dió a conocer algunos de sus proyectos, relacionados con la brillante jira que realiza. Tiene intenciones de regresar el 20 de junio a Nueva York, para reponerse del fatigoso viaje de dos meses, a través del continente. Aún le falta visitar importantes ciudades, incluyendo Panamá. Al ser interrogada, manifestó que en ningún momento, a pesar de la sólida posición que ha llegado a ocupar en el ambiente artístico mundial, ha descuidado sus estudios de canto. A eso debe, tal vez, la extraordinaria persistencia de su éxito. La charla abarcó también otros aspectos, como los primeros pasos de su carrera, su iniciación en una iglesia, etc.

Los concurrentes se retiraron gratamente impresionados con la personalidad humana de la cantante más famosa de todos los tiempos.

MATRIMONIO.— El sábado 9 del presente se bendecirá el matrimonio de la señorita Luzmira del Carmen Gálvez López con el señor Juan D. Gaete Torres.

DEL EXTRANJERO.— Regresó de Buenos Aires la señorita Rosa Amunátegui Lecaros.

—Próximamente regresará de Estados Unidos, después de un viaje de estudios en ese país, el Dr. Miguel Millán Arrate.

—De Estados Unidos ha regresado, por vía aérea, la señorita Eliana Simón Brand.

Manifestación al señor Fernando Jaramillo V.-

El personal de empleados de la Caja de Accidentes del Trabajo efectuará en el día de hoy una manifestación al señor Fernando Jaramillo Valderrama, actual vicepresidente ejecutivo de la institución, y al señor Fernando Palacios Rojas, secretario general, con motivo de haber celebrado recientemente su día onomástico, y como un reconocimiento a sus constantes desvelos por el personal.

A esta manifestación concurrirán delegaciones de diversas provincias, que han enviado sus representantes como una adhesión de esos empleados al señor Jaramillo. Hasta el día de ayer habían llegado las delegaciones de Coquimbo y La Serena, Rancagua, La Calera, Iquique, Curicó y Molina, Puente Alto, etc.

Esta verdadera reunión de camaradería se llevará a efecto en los salones del "Oriente", a las 21.30 horas, y promete alcanzar sobresallentes relieves, dado el número de adherentes que se ha inscrito.

MANIFESTACION A DON JUAN E. PACULL. — El directorio del Círculo de Periodistas de Santiago ofrece esta noche en el Hotel Savoy, a las 22 horas, un banquete en honor de su presidente y consejero del gremio en la Caja de EE. PP. y Periodistas, don Juan E. Pacull. Han adherido destacadas personalidades, los socios de la institución y amigos personales del señor Pacull, a quien desean exteriorizarle sus simpatías.

Las adhesiones se reciben en la caja del hotel.

María Varela Troncoso.-

Han pasado treinta días desde que regresó al silencio infinito María Varela Troncoso. Era en la vida el mismo diapasón de la alegría comunicativa. Desde su sonrisa emanaba la sensación de bienestar que disfrutaban los que estaban cerca de ella. Tenía el secreto de la paz irradiante, y prefería quedarse con las lágrimas dentro de su corazón generoso. Cuánta falta hace ahora en su hogar, donde era una hija ejemplar, en un auténtico ambiente familiar chileno de gente honorable; pero debemos resignarnos, porque esa era y no otra la medida de tiempo que debía permanecer sobre la tierra, esta creatura inolvidable. Antes de llegar al término de su breve jornada sufrió la dolorosa enfermedad que puso a prueba el más bello carácter que fué posible conocer. Ya descansa en paz, después de cumplir su trayectoria humana, desde hace treinta días, y la recordamos con devoción y con cariño.

Justificada, pues, la misa que se oficiará mañana en la Parroquia de San Isidro, a las 9 horas, por el descanso de su alma, a la que concurrirán todos los familiares y amigos.

Carlos Casassus.

DON FEDERICO BECKER VALDEAVELLANOS. — Don Federico Becker Valdeavellanos, el vecino de Osorno cuyo fallecimiento ha producido consternación regional, reunía excepcionales condiciones de laboriosidad y hombría de bien.

Descendiente de pobladores alemanes, el señor Becker Valdeavellanos dedicó su existencia al mejoramiento de la producción agrícola en los extensos predios de su propiedad.

Formado en la escuela del trabajo, ni los años ni su bien ganada prosperidad le hicieron alejarse de la noble faena del cultivo de la tierra.

Su fundo "Pincoy", en los alrededores de Osorno, queda como una clara muestra de lo que puede el esfuerzo y la constancia de un hombre decidido a impulsar la producción agrícola a través de una larga jornada que comienza en el desmonte y termina en la cosecha.

En la actividad ciudadana, como uno de los militantes de mayor prestigio en el radicalismo chileno, el señor Becker Valdeavellanos pudo exhibir, y exhibió siempre, el entusiasmo partidista unido a un enorme desinterés personal.

En la vida privada caracterizaban al señor Becker Valdeavellanos condiciones relevantes de comprensión humana y de bondad personal.

De allí que su deceso represente una pérdida, sensible en todos sus aspectos, para la colectividad.

H. R.

SEÑORA IRMA CESPEDES TORRES.— El domingo pasado dejó de existir, confortada por todos los auxilios religiosos, la señora Irma Céspedes Torres. Sus funerales, efectuados el martes pasado, en el Cementerio Católico, dieron margen a una emocionante demostración de pesar de parte de sus familiares y de sus amistades.

La señora Céspedes Torres, era hija del señor Mamertino Céspedes Rojas y de la señora Emma Torres de Céspedes.

MISA.— Hoy, a las 8.30 horas, se oficiará una misa solemne en la Capilla del Cementerio Católico, por el descanso del alma de la señora Clorinda Acuña viuda de Molina.

TE. — Mañana, la señorita Marilú Mathei Ruiz ofrecerá un té en su residencia, a sus relaciones sociales.

COCTEL.— Con motivo de su partida a Colombia, la señorita María Graciela Díaz Donoso ofrecerá el 6 de junio un cóctel a sus relaciones sociales.

—La señorita María Teresa Rodríguez Garcés ofrecerá mañana un cóctel a un grupo de sus relaciones, en su residencia.

FOYER DE JEUNESSE FRANCAISE. — Las próximas elecciones del comité del "Foyer de Jeunesse Francaise", se llevará a efecto mañana, a las 18.30 horas, en los salones de la institución.

Después de las elecciones tendrá lugar una comida de camaradería. Las inscripciones se reciben en la Maison de France, Agustinas 719, fono 30720.

FACULTAD DE CIENCIAS JURIDICAS Y SOCIALES DE LA UNIVERSIDAD DE CHILE

Se ruega a los señores Agurto Bustos, Renato; Ayal del Valle, Hugo; Araya Rojas, Eduardo; Barahona Starh, Carlos; Catalán C., Carlos; Carvajal Gómez, Carlos; Carvallo Montenegro, René; Escobar Berlamr, Yolanda; Friendenthal S., Soli; Fernández Bobadilla, Enrique; Granada O., Jorge; González B., Raúl; González Puebla, Manuel; Gajardo Céspedes, Rina; Galdámez Avendaño, Hugo; López T., Raúl; Latapiat Hidalgo, Ramón; Lois C., Guillermo; Martínez, María Teresa; Nebel dolff, Guillermo; Olivares ñez, Francisco; Petris G. Héctor; Pica Venegas, Pinto Andrade, Orlando; ra Vega, Humberto; Robl mos, Gustavo; Solovera P. ge; San Martín Ahumad cardo; Sepúlveda G., Zapata Santos, Jorge; Esparza, Ramón, se sirva sar a las oficinas de la ción de la Escuela, tan como les sea posible.

EL DECA

¿ES HEREDITARIA LA EPILEPSIA?

¿Qué es la epilepsia? Sólo sabemos que es un azote que persigue a ricos y pobres, grandes y humildes. Julio César, Napoleón y Byron padecían. La epilepsia siempre ha interesado a los hombres de ciencia, y al fin produjeron un remedio que alivia los síntomas en la gran mayoría de los casos. Este nuevo remedio se describe en un folleto sencillo en un folleto titulado "¿Puede curarse la epilepsia". Este libro se ofrece gratuitamente a todo epiléptico. Ningún enfermo de epilepsia debe demorar en solicitar ejemplar.

THE EDUCATIONAL DIVISION, Dep. F-299 - 880, Bergen Ave. Jersey City, N. J., E. U. A.
Envíenme gratis un ejemplar de su folleto titulado: "¿Puede curarse la epilepsia?"
NOMBRE.....
(Favor de firmar en letras de molde)
DIRECCION.....
CIUDAD..... PAIS.....

CURANTO MERVILLES
BLANCO ENCALADA 2116
FONO - 93323.

MATERNIDAD SEWELL
AVENIDA MANUEL MONTT 1593
Estudios en EE. UU. de Norte América
CONSULTAS de 15 a 20 horas

CIERRE ECLAIR
$ 0,50 ctm.
PRODUCTOS IMPLATEX
SHYF KODELIT
PUENTE 540 - LOCAL 1046

ORGANIZACION CONTABLE
CONTADORES R. N. C.
SE ENCARGAN:
Aplicación Leyes Tributarias. Previsión y Trabajo. Sistemas de Costo Comerciales e Industriales. Revisiones y Balances. Apertura y Término de Negocios.
Pídanos Prospectos de Reglamento Interno para su Fábrica
CONSULTAS AHUMADA 312 OF. 237 FONO 60659

ARRIENDO PARCELA
O MEDIERO CON CAPITAL
PARA TRABAJAR PARCELA DE 3 1/2 HAS., A 20 KILOMETROS DE SANTIAGO
Tratar: AVENIDA BEAUCHEF 1461
DE 1 A 2 P. M.

DIRECCION GENERAL DE APROVISIONAMIENTO DEL ESTADO
LONA DE ALGODON
Solicítanse Propuestas Públicas por la siguiente partida de lona de algodón de 22 onzas en 44" de ancho similar a lona Oceanic N.o 8, destinada a la confección de valijas y sacos para encomiendas de la Dirección General de Correos y Telégrafos:
8.000 yardas de lona de algodón
Bases y antecedentes pueden solicitarse en el Departamento de Adquisiciones de dicha Dirección General.
Las propuestas se abrirán en el Departamento Adquisiciones, calle Amunátegui 66, 2.o piso.
EL DIA 28 DE JUNIO DE 1951, A LAS 15.30 HS.
EL DIRECTOR GENERAL

RADIOS DE AUTOMOVILES
PARA TODO COCHE
VENDO
Alameda B. O'Higgins 230

Ayude Usted a Combatir el Ahogo y la Sofocacion del Asma
He aquí una buena noticia para Usted o para alguno de sus amigos que padezcan de Asma. Las víctimas del Asma se sofocan queriendo respirar y con frecuencia se quedan sin dormir en cama. Cuando se logra eliminar las mucosidades del aparato respiratorio, pueden respirar libremente y dormir bien. Y ahora, gracias a una medicina llamada Menaco, muchas víctimas del Asma están descubriendo que es fácil ayudar a que desaparezcan. Menaco hace su efecto directamente sobre las mucosidades del aparato respiratorio, adelgazandolas y haciendo que puedan fluir de tal manera que pueden ser fácilmente eliminadas y las personas entonces pueden gozar de mayor libertad al respirar. Menaco es fácil de tomarse. Viéne en pastillas que no tienen sabor y está siendo importado a Chile por la mayoría de las boticas. Por tanto aprovéchese usted de esta buena noticia y compre Menaco hoy mismo en su farmacia favorita, para que vea personalmente la rapidez con que Menaco ayuda a combatir el ahogo y la sofocación del Asma. Pídalo hoy mismo en su farmacia.
Menaco
Cada Pastilla contiene Ext. Lobelia, Yodura de Potasio, M.R.

CHEQUES
cobramos rápidamente, sin costo de ninguna especie para el cliente.
LETRAS, PAGARES,
Facturas, etc., sin gastos, a porcentaje.
ABOGADOS
AHUMADA 312
— OFICINA 419 —

Aliviol

REGALOS!
PORCELANAS
BAVARIA
HAVILLAND
ROSENTHAL
LOZAS
GRINDLEY
WOODS
PLAQUES CRISTALES
Lámparas a parafina COLEMAN
Hernán Latorre Ortega
Ahumada 131 — Piso 10, Oficina 1015
Se atiende sábados en la tarde.

ASAMBLEA DE EMPLEADOS DE LA L A N
La Asociación de Empleados de la Línea Aérea Nacional cita a sus socios a la Asamblea que se efectuará el próximo domingo 3 a las 10 horas, en la Casa Central de la Universidad de Chile.
La Tabla de materias consulta, entre otros puntos de interés, la posición que deben adoptar los empleados, con respecto al proyecto de Mutualidad que propicia la Jefatura de la Empresa.
En atención a que el proyecto de Mutualidad afectaría a todos los sectores que componen el persona de la LAN, la directiva de empleados ha invitado a los mecánicos y ordenanzas, a la asamblea del próximo domingo.
Santiago, 31 de mayo de 1951.

DESDE $ 350.— DE 3 LUCES, $ 550.— DE 5 LUCES, ETC.,
se liquida sobrante del gran REMATE del día 14 de
LAMPARAS DE CRISTAL
nacionales, francesas y checoeslovacas
Miraflores N.o 460 — (Casa particular)

RELOJES SUIZOS
CON SOLO $ 300
Saldo facilidades
COMPOSTURAS GARANTIZADAS
ESTADO 91-5.o PISO OF. 501
AL LADO DE LA BOTICA PETRIZZIO - TELEFONO 69497

FABRICA DE MUEBLES "DIMENSTEIN"
239 — AV. B. O'HIGGINS — 239
POR INAUGURACION OFRECE CON 30 POR CIENTO DESCUENTO
DORMITORIOS — COMEDORES — LIVINGS MODERNOS Y NORMANDOS
GRANDES FACILIDADES DE PAGO
239 — AV. B. O'HIGGINS — 239

La magia de Michel

PINTESE LOS LABIOS, PERO NO LOS DIENTES
USE LAPIZ Michel
Pida los colores de moda. En todas las Farmacias y Perfumerías del país.

JOYAS
Compra - venta de brillantes, oro, platino, plata, boletos de empeño, relojes, objetos de porcelana.
Pagamos los mejores precios.
AHUMADA 161
Diamante Club
FONO 80981

CLINICA DENTAL
Especialidad
DENTADURAS ARTIFICIALES
RADIOGRAFIAS
Diariamente de 2 a 6
Honorarios módicos
AVDA. MATTA 784
Casi esq. San Francisco

MADERAS TERCIADAS
de todas clases y dimensiones
ENCHAPADURAS Nacionales e Importadas
PLACAS CARPINTERAS
AMERICO GORDON S.
NATANIEL 136

Yoli Modas OFRECE CREDITOS

EN
ABRIGOS
TRAJES SASTRE
BATAS DE LANA
PALETOES 3/4,
ETC.
SAN DIEGO 912

INSTITUTO ORTOPEDICO NACIONAL

• APARATOS ORTOPEDICOS PARA LA PARALISIS INFANTIL.
• APARATOS ORTOPEDICOS DE CORRECCION Y SOSTENCION.
• PROTESIS CIENTIFICAS PARA BRAZOS Y PIERNAS. En cuero — Madera — Aluminio — Celuloide, etc.
• PLANTILLLAS EN TODOS LOS TIPOS: Especialidad en corcho.
• MULETAS Y BASTONES "BOHLER".
• CORSETS ORTOPEDICOS ZAPATOS ORTOPEDICOS

SE CONFECCIONA TODA CLASE DE INSTRUMENTAL MEDICO Y CLINICO
CAJA DE ACCIDENTES DEL TRABAJO
SAN MARTIN 771 FONO: 83271

LA AGRUPACION NACIONAL DE EMPLEADOS FISCALES "ANEF"
Ordena a todas sus bases a que concurran a la gran concentración que celebrará el Comando Nacional contra las alzas y la especulación, el DOMINGO 3 DE JUNIO, A LAS 10 DE LA MAÑANA en el TEATRO CAUPOLICAN.
CLOTARIO BLEST R., presidente

Fábrica DE MESAS DE PING-PONG VADELL
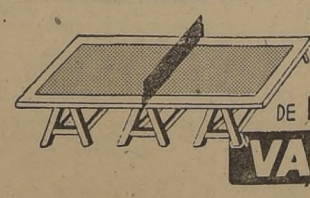
DESDE $ 1.000.— c/u.
Mesas: De una pieza, plegables y desarmables. Modelos Infantil, medio match y reglamentarias, tipos: Intemperie contra plomo y macizas. Paletas y pelotas nacionales e importadas, gran surtido para la presente temporada, 1951.
Para entrega inmediata consulte nuestros precios.
REPARTO GRATIS A DOMICILIO
TALLERES INDUSTRIALES "VADELL" (M. R.)
ARTURO PRAT 571 — SAN ALFONSO 942 — FONO 89402

BUSES SANTIAGO - TALCA
E INTERMEDIOS
SALIDAS DE TALCA: 7.30 horas, 15.30 horas, 16.45 horas (directo)
LLEGADAS A TALCA: 13.00 horas, 13.15 horas, 21.00 horas
SALIDAS DE SANTIAGO: 7.30 horas, 8.40 horas (directo), 15.30 horas
LLEGADAS A SANTIAGO: 13.00 horas, 20.45 horas, 21.15 horas
RESERVA DE PASAJES
SANTIAGO: Avenida Bulnes N.o 150 — Teléfono 67014.
CURICO: Pastelería Italia — Teléfono 441.
MOLINA: El Refugio — Teléfono 98.
TALCA: 1 Oriente 1067 — Teléfono 459.

Occidente invita a Rusia a conferenciar en Washington

LE PROPONEN NUEVA FORMULA QUE PERMITA REALIZAR, EL DIA 23 DE JULIO, REUNION DE CANCILLERES

NOTA ENTREGARON AL RUSO GROMYKO

PARIS, 31.— (U. P.)— (Por Joseph W. Grigg). — Estados Unidos, Gran Bretaña y Francia pidieron a la Unión Soviética que acceda a asistir a la Conferencia de Ministros de Relaciones Exteriores de los Cuatro Grandes, que se celebraría en Washington el 23 de julio, y dejé de discutir sobre el temario no para esa reunión.

Los delegados de las tres potencias occidentales entregaron sendas notas en tal sentido al delegado soviético Andrei Gromyko al reunirse en el Palacio de Mármol Rosado por sexagésimaséptima vez desde el 5 de marzo.

Los delegados de los Cuatro Grandes no han podido llegar hasta ahora a acuerdo alguno sobre el temario para la reunión de los Ministros de Relaciones Exteriores.

La nota de las potencias occidentales señalaba que lo único que impide esa reunión es la inexistencia de la Unión Soviética en incluir en el temario las cuestiones del Pacto del Atlántico y las bases norteamericanas en el extranjero. Gromyko accedió a transmitir las notas occidentales a la Cancillería soviética.

Las potencias occidentales no amenazaron con retirarse de la Conferencia de París si el Primer Ministro soviético, Stalin, rechaza la petición de occidente, pero aprovecharon la ocasión para exponer al Kremlin que Estados Unidos, Gran Bretaña y Francia ya están impacientes por la demora en llegar a un acuerdo.

TEXTO DE LA NOTA

El texto de las notas de las potencias occidentales —las tres redactadas del mismo modo— es el siguiente:

"Desde el 5 de marzo los representantes de Estados Unidos, Gran Bretaña y Francia han estado realizando negociaciones con el representante de la Unión Soviética en la conferencia preliminar que se celebra en París. Se acordó celebrar esta conferencia preliminar como consecuencia del intercambio de notas que terminó con la nota (de las potencias occidentales) de fecha 19 de febrero de 1951 y la contestación del Gobierno soviético fechada el 1 de marzo de 1951.

"Como se indicara en aquel intercambio de notas, el propósito de la conferencia era llegar a un acuerdo sobre el temario mutuamente aceptable para la reunión de los Ministros de Relaciones Exteriores de Estados Unidos, Gran Bretaña, Francia y la Unión Soviética. No se ha llegado a tal acuerdo.

"En el curso de las discusiones se expusieron y se aclararon puntos de vista de las cuatro delegaciones. Considerando que las discusiones han proporcionado todos los elementos necesarios para llegar a un acuerdo sobre el temario, los representantes de Estados Unidos, Gran Bretaña, Francia presentaron el 2 de mayo al representante soviético una nueva propuesta que contenía tres posibles temarios. El fin de esos tres temarios era hacer posible que se celebrara la reunión de los cuatro Ministros de Relaciones Exteriores.

"El Gobierno (de Estados Unidos, Gran Bretaña, Francia) ha opinado y opina que tal reunión es conveniente en bien del fortalecimiento de la paz, objetivo constante de la política exterior (de Estados Unidos, Gran Bretaña y Francia).

"En el curso del estudio de esos tres posibles temarios, los delegados reunidos en París no pudieron llegar a un completo acuerdo. Respecto al primer temario la única dificultad consistió en que la reducción propuesta por las tres delegaciones para la cuestión relativa a los armamentos no resultaba aceptable para la delegación soviética. El tercer temario propuesto no fué aceptado por la delegación soviética como base para un acuerdo. Sin embargo, en el segundo temario propuesto, se modificó la primera cuestión y ahora las cuatro delegaciones están de acuerdo sobre la presentación de esa cuestión así como sobre la inclusión de otras cuatro en el temario y también sobre su redacción. Aparte del orden final de éstas cuatro cuestiones, que falta ser decidido, pero que no debe ofrecer dificultades de importancia, podría haberse llegado a un acuerdo sobre el segundo temario propuesto si la delegación soviética no hubiera insistido en que se aceptaran sus propuestas sobre el Tratado del Atlántico Norte.

"El Gobierno (de Estados Unidos, Gran Bretaña, Francia) cree que el acuerdo a que se ha llegado hasta ahora sobre el temario hace posible celebrar una

ANDREI GROMYKO

reunión de los cuatro Ministros de Relaciones Exteriores, que permitiría discutir entre otros, todos los asuntos propuestos por el Gobierno soviético en el intercambio de notas que precedió la conferencia de París y el 5 y 7 de marzo al comenzar esa conferencia.

"El Gobierno (de Estados Unidos, Gran Bretaña, Francia), está dispuesto a asistir a la reunión de los cuatro Ministros de Relaciones Exteriores, en Washington, el 13 de julio.

"El Gobierno (de Estados Unidos, Gran Bretaña, Francia), está dispuesto a participar en tal conferencia, tomando como base no sólo el segundo temario (alternativa BO) antes mencionado, sino también cualesquiera de los otros dos temarios (alternativas A y C) adjuntos se envían los textos de esos tres temarios.

"El Gobierno (de Estados Unidos, Gran Bretaña, Francia), espera recibir pronta respuesta del Gobierno soviético que indique que está dispuesto a participar en la propuesta reunión, que declare cual de los tres temarios considera aceptable para la celebración de la reunión de los Ministros de Relaciones Exteriores. Cualquier arreglo necesario para la celebración de la conferencia podría realizarse cuando se reciba la respuesta favorable del Gobierno soviético.

LOS TEMARIOS

A continuación van los tests de los tres temarios propuestos por las potencias occidentales:

"Alternativa A.— Primero, estudio de las causas y efectos de la actual tirantez internacional en Europa, y de los medios para lograr una mejoría verdadera de las relaciones entre la Unión Soviética, Estados Unidos, Reino Unido y Francia, incluye las siguientes cuestiones relacionadas con: desmilitarización de Alemania; nivel actual de armamentos y fuerzas armadas, y medidas que propondrán conjuntamente la Unión Soviética, Estados Unidos y Francia, para el control internacional y la reducción de los armamentos y fuerzas armadas; cumplimiento de las obligaciones de los tratados y acuerdos actuales; eliminación de la amenaza de guerra y temor a la agresión;

Segundo, terminación del tratado para el restablecimiento de Austria independiente y democrática;

Tercero, problemas relacionados con el restablecimiento de la unidad alemana, y la preparación del tratado de paz;

Cuarto, cumplimiento de los tratados de paz con Italia, Rumania, Bulgaria, Hungría, y de los acuerdos de las cuatro potencias respecto a Alemania y Austria;

Quinto, cumplimiento del tratado de paz con Italia, en lo que se refiere a Trieste".

Alternativa B.— Primero estudio de las causas y efectos de la actual tirantez internacional en Europa y de los medios de lograr una mejoría verdadera y duradera de las relaciones entre la Unión Soviética, Estados Unidos, Reino Unido y Francia, incluyendo las siguientes cuestiones relacionadas con: desmilitarización de Alemania; (propuesto por Estados Unidos, Reino Unido y Francia), nivel actual de los armamentos, y fuerzas armadas y medidas que propondrán conjuntamente la Unión Soviética, Estados Unidos, Reino Unido y Francia, para el control internacional y reducción de los armamentos y fuerzas armadas; (propuesto por la Unión Soviética) medidas para la reducción de los armamentos y fuerzas armadas de la Unión Soviética, Estados Unidos, Reino Unido y Francia; nivel actual de los armamentos y fuerzas armadas, y establecimiento de un control internacional adecuado; cumplimiento de las obligaciones de los tratados y acuerdos actuales; eliminación de la amenaza de guerra y temor a la agresión;

Segundo, terminación del tratado para el restablecimiento de Austria independiente y democrática;

Tercero, problemas relacionados con el restablecimiento de la unidad de Alemania y preparación del tratado de paz;

Cuarto, cumplimiento de los tratados de paz con Italia, Rumania, Bulgaria, Hungría, y de los acuerdos de las cuatro potencias sobre Alemania y Austria;

Quinto, cumplimiento del tratado de paz con Italia en la parte que se refiere a Trieste;

"Se llegó al acuerdo sobre que "la desmilitarización de Alemania", debe ser incluída en el temario en la primera cuestión; Sin embargo, existe desacuerdo sobre si debe ocupar el primer o segundo lugar en la primera cuestión. Los representantes de Estados Unidos, Reino Unido, y Francia, proponen que se incluya después de la cuestión sobre "el nivel actual de los armamentos". El representante de la Unión Soviética propone que se incluya antes de la cuestión sobre "medidas para la reducción de los armamentos".

"Alternativa C.— Primero, estudio de medidas para la eliminación de la actual tirantez internacional en Europa como de amenaza de guerra y temor a la agresión;

Segundo, cuestiones relativas a los armamentos y fuerzas armadas;

Tercero, cuestiones relativas a Austria;

Cuarto, cuestiones relativas a Alemania;

Quinto, cumplimiento de tratados y acuerdos.

WASHINGTON, 31 (U. P.)— El Departamento de Estado dijo que las notas occidentales a Rusia sobre la conferencia de las Cuatro Grandes potencias, representa "un nuevo esfuerzo" para arreglar la reunión de los Ministros de Relaciones Exteriores de las Cuatro Potencias.

El Departamento de Estado norteamericano, expresó que la nota estadounidense, manifiesta que el Gobierno de Estados Unidos considera "que se ha logrado un acuerdo suficiente sobre el temario en las conversaciones de París, para hacer posible la reunión de los ministros de relaciones exteriores. Si es en realidad el deseo del Gobierno soviético de celebrar la reunión de los ministros de relaciones exteriores de las Cuatro Potencias, creemos que cualquiera de los tres temarios contenidos en la nota puede suministrar una base razonable para sus discusiones".

Añade que el 23 de julio ha sido sugerido como "una fecha conveniente", para la reunión de los Cuatro Grandes, que el Occidente propone que se realice en Washington.

MOSCU, 31 (UP). — Estados Unidos, Gran Bretaña y Francia entregaron al Gobierno Soviético sendas notas acerca de la Conferencia de Cuatro Potencias, para la cual han estado reunidos en París los delegados de los Ministros de Relaciones Exteriores de Rusia, Estados Unidos, Gran Bretaña y Francia.

En las notas están contenidas los tres posibles temarios.

El Ministro Consejero de EE. UU., Wallorth Barbour conferenció con el Embajador británico Sir David Kelly y el Encargado de Negocios de Francia, Ministro Consejero Jean Brionval esta mañana en la Embajada británica, después de lo cual se decidió enviar al Ministerio de RR. EE. soviético las copias de las notas, a las 6 de la tarde.

Barbour actúa de Encargado de Negocios durante la ausencia del Embajador Alan Kirk, que se espera que regrese el sábado.

El comentario soviético más reciente sobre la conferencia de delegados de los Ministros de Relaciones Exteriores, apareció el lunes en el diario "Pravda", órgano oficial del Partido Comunista, que acusó a las potencias occidentales de emplear una táctica "encaminada, bajo cualquier pretexto, a minar las actuales conversaciones y, alternativamente, si eso falla, dejar sin objeto ambas conferencias preparatorias de París de Ministros de RR. EE.".

OTRA VEZ EN HUELGA OBREROS ESPAÑOLES EN SAN SEBASTIAN

SAN SEBASTIAN, 31. — (UP).— Ayer en la tarde se declararon en huelga de brazos caídos quinientos obreros de la fábrica textil "Alberdi y Compañía", en el pueblo de Azcoitia. Los obreros solicitaron un aumento de 8 pesetas diarias en sus jornales. Los patronos les concedieron 4 pesetas de aumento, pero al ir a cobrar no se había cumplido con lo estipulado, por lo tanto, acordaron la huelga.

Desde San Sebastián llegó policía armada, ante el temor de desórdenes.

Se dice que el Gobierno civil ha aprobado una partida de 80.000 pesetas de la Cámara de Industria y Comercio, para sufragar los gastos de la policía en las pasadas huelgas en la provincia de Guipúzcoa.

400 MIL SOLDADOS TENDRAN AHORA LOS RUSOS EN ALEMANIA

BERLIN, 31. — (UP). — Según la Oficina de Información Anticomunista, Rusia está trasladando otros 60.000 soldados a la Alemania Oriental, para reforzar su guarnición de ocupación.

Este nuevo envío eleva el poderío ruso de hombres en Alemania, a entre 300.000 y 400.000 soldados.

La potencia aliada en la Alemania Occidental se calcula en 250.000, incluyendo a 110.000 norteamericanos.

Se dijo que las nuevas tropas soviéticas incluyen una división blindada y dos divisiones de infantería.

26 cadáveres rescatados en la mina de Easington

EASINGTON, (Inglaterra), 31. —(UP).— Otros cinco cadáveres fueron encontrados hoy por los obreros de rescate provistos de máscaras, que remueven los escombros dejados por la explosión de gas habida anteayer en una mina de carbón de esta localidad y en la cual perecieron 80 mineros.

Hasta ahora se han rescatado 26 cadáveres.

14 MUERTOS EN EXPLOSION DE MINA EN EL RUHR

HAMM (Alemania), 31 (U. P.) — Se anunció oficialmente que se ha perdido toda esperanza de rescatar a los 14 mineros del carbón que quedaron atrapados en una mina aquí, debido a una explosión subterránea registrada en las primeras horas de hoy.

El anuncio dijo que el peligro para rescatar a los mineros era muy grande para permitir la continuación de los esfuerzos de los grupos de salvamento.

Un total de veinte heridos ya ha sido sacado a la superficie. Algunos de ellos están en condición muy grave a causa de las quemaduras.

Esta explosión se registró en la mina de carbón Heinrich Robert. La explosión ocurrió mientras los mineros estaban combatiendo un incendio en una de las galerías subterráneas. Esta desgracia ocurrió dos días después de que una explosión similar matara a 81 mineros en una mina de carbón de Easington, una de las más grandes de Inglaterra. Veinte cadáveres han sido sacados del pique en Easington, y se ha rescatado vivo a un minero.

NUEVAS INDUSTRIAS ASEGURAN EL RAPIDO RESURGIMIENTO DE ESCOCIA

EDIMBURGO, 31. — (Especial por Allan Osborne). — La reanimación industrial de Escocia, desde la solitaria y deliciosa región de Highlands hasta las populosas riberas del Clyde y la espléndica Edimburgo, es uno de los frutos más admirables de la restauración económica de Gran Bretaña.

Se están creando en Escocia nuevas industrias al lado de las tradicionales del carbón, el acero y la construcción de buques. Las centrales hidroeléctricas están aprovechando, sin disiparla, la energía latente de los lagos de la montaña, y proporcionando electricidad barata al labrador de Highlands en su cortijo. Los posques están siendo replantados, nuevas carreteras impulsan el progreso comercial, y la fundación del país sobre el quebradizo negocio de la construcción de buques va cambiando poco a poco.

Se ha dicho amargamente, con cierta razón, que la principal exportación de Escocia es la de sus hijos y sus hijas. Porque al caer la depresión mercantil sobre el mundo, los grandes astilleros del Clyde quedaron mudos, los hornos de acero se apagaron, las minas se cerraron y cesó el trabajo en todo el país.

Esto es lo que está cambiando ahora. Los diez años dedicados a establecer nuevas industrias en Escocia han dado diversidad a la producción escocesa, y oportunidades en su propia tierra a los jóvenes de ambos sexos cuyas escuelas gozan del mayor prestigio en todo el mundo, y cuya tradición de trabajo experto y disciplinado no tiene rival en Europa.

Acaba de publicarse el quinto informe, desde que terminó la segunda guerra mundial, sobre el progreso de la industria y del empleo en Escocia, que nos ofrece una pintura de la restauración de una gran región, mediante la creación gradual de una industria moderna, complementaria de las tradicionales industrias escocesas de la construcción de barcos, del acero y del carbón. La restauración penetra en los siete condados agrícolas que constituyen la típica región de Highlands, donde viven sólo 300.000 de los 5.250.000 habitantes de Escocia. Esta región está formada, en gran parte, por pequeñas heredades llamadas "crofts", cada una de las cuales suele estar cuidada por un solo labrador, que cultiva generalmente avena y que combina este trabajo con la pesca. Se trata ahora de coordinar la labranza, la pesca y la silvicultura en una sola economía armónica de Highlands, y de mejorar con abundancia de electricidad y de nuevas carreteras la vida solitaria de los labradores de la montaña.

Calaf

la palabra más dulce desde el siglo pasado, lanza este año 5 novedades!

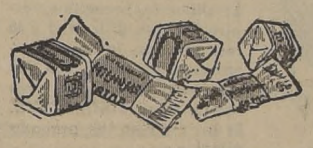

EN COSAS GRATAS PARA LA BOCA..

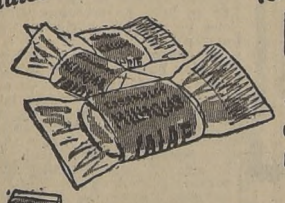

...el CARAMELO MIL HOJAS...
una suave delicia que se disuelve en la boca como una crema!.

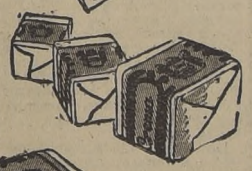

...la CALUGA CALAF,
con ocho sabores diferentes: Chocolate, Nuez, Crema Moka, Almendras, Vainilla, Limón y Fantasía Viena
ambas delicias con más leche y más mantequilla, porque son fabricadas en el centro de una rica zona lechera!

EN COSAS GRATAS PARA EL OIDO...

...YO TAMBIEN FUI NIÑO
Programa en que los hombres que se destacan recuerdan sus más dulces días. Martes y Sábados, a las 8 y media de noche, radiopreparado por Iván Silva y Mistral Coronel.

...HABLA EL MUSEO HISTORICO
Una visita animada a la Historia de Chile, desde el Museo Histórico Nacional. Jueves a las 8 y media de la noche, con libretos de Ricardo Moller e Ivan Silva

...SOBREMESA CALAF
con la Gran Orquesta Tropical MARACAIBO dirigida por Tito Ledermann. Canta: Johny Reagan. Animan: Petronio Romo y Javier Miranda.
Lunes, miércoles y viernes; a la una y media de la tarde.

Publicitas

Los Caramelos y Calugas Calaf están en todas las confiterías y pastelerías

Los PROGRAMAS CALAF están en

RADIOS LA COOPERATIVA VITALICIA

VENTA POPULAR

¡Precios increibles! HOY

REEMBOLSOS DESPACHAMOS EN EL DIA

LA CASA QUE VENDE MAS Y MAS BARATO EN CHILE
CASA GARCIA
ALAMEDA esq. AVENIDA ESPAÑA. Reembolsos: Casilla 3224.

UNICA OPORTUNIDAD: EN VENTA
LA GRAN FABRICA DE CAMISAS
"LA RECOLETA"
Incluso su local, al detalle, con toda su existencia

CAMISAS de trabajo . . .	$ 88.—	CAMISAS italianas, lindos colores, oportunidad	$ 365.—
CAMISAS popelina, un color	155.—		
CAMISAS, popelina listada .	165.—	CAMISAS finísimas, inglesas	380.—
CAMISAS, popelina española	195.—		
CAMISAS listadas, brasileñas	275.—	CAMISAS, tela inglesa, color elegante, lo mejor	395.—
CAMISAS inglesas, superior .	345.—		

ADEMAS, UNA INFINIDAD DE ARTICULOS PARA DAMAS Y CABALLEROS, A PRECIOS INCOMPARABLES. APROVECHE ESTA ULTIMA LIQUIDACION DE FABRICA DE CAMISAS.

RECOLETA 565 — :: — FONO 66327

DETENIDO EL AVANCE ALIADO EN COREA DEL NORTE

A punto de estallar guerra mundial en diciembre pasado, dijo Shermann

WASHINGTON, 31.— (UP).— (Por John L. Steele).— El Almirante Forrest P. Sherman, jefe del Estado Mayor de la Armada, declaró que los jefes del Estado Mayor norteamericano, preocupados por los reveses sufridos en Corea, advirtieron en diciembre pasado a los dirigentes militares de Estados Unidos en el exterior que debían estar preparados para el posible estallido de la tercera guerra mundial.

Sherman en declaraciones ante las comisiones del Senado que investigan la destitución del General Douglas Mac Arthur dió a conocer el mensaje que los jefes del Estado Mayor enviaron a los jefes militares norteamericanos en el extranjero, en el que se les ordenaba "intensificar sus preparativos sin crear un ambiente de alarma". Una consecuencia de esa orden, según manifestó Sherman, fué que la flota norteamericana en el Mediterráneo "se hizo a la mar".

Sherman terminó de declarar hoy, a la 1.28 P. M., hora Standar del Este, y las comisiones senatoriales levantaron la sesión hasta mañana, a las diez A. M., en que el Secretario de Estado, Dean Acheson, comparecerá ante ellas.

El Almirante Sherman también declaró que Rusia "podría" poner fin a la guerra en Corea si Estados Unidos pudiera ejercer suficiente presión diplomática sobre el Kremlin. Pero el Jefe del Estado Mayor Naval advirtió que en estos momentos, Estados Unidos carece de poderío militar para ejercer tal presión.

TROPAS CONCENTRA CHINA COMUNISTA EN LA COSTA SUR

TAIPEI, 31.— (UP).— Informaciones de fuente nacionalista sostienen que una fuerza comunista ascendente a 250.000 hombres se está actualmente concentrando a lo largo de una línea de 220 millas que va desde el sur de Fukien hasta la frontera de Kwangtung.

Un despacho de la China Union Press, que no cita la fuente de información, dice que el total de tropas rojas incluye tanto soldados regulares como milicianos que suman 250.000 hombres, quienes están diseminados a lo largo de la costa sur de China desde Weian, situado a 70 millas en línea recta al norte de Amoy, hasta Swatow.

En noticias anteriores, la agencia noticiosa dijo que 150.000 soldados rojos se estaban concentrando en la parte sur de Fukien, entre Amoy y Chiaoan.

Desesperados esfuerzos rojos por escapar del cerco de fuerzas de N[U]

LLUVIAS Y FANGO DETIENEN TAMBIEN CONTRAOFENSIVA

TOKIO, viernes 1.o (U. P.)— (Por EARNEST HOBERECHT). El intenso fuego concentrado de la artillería, y los vigorosos contraataques comunistas, señalaron el fin de la ofensiva de "persecución" que venía ejecutando el Octavo Ejército aliado en Corea del Norte.

Los rojos sometieron anoche las posiciones de las fuerzas de las Naciones Unidas, al sur de Yonchon, a uno de los más intensos bombardeos de artillería de la guerra coreana, y resistieron con furia todas las tentativas aliadas de cortar la última vía de escape de que disponen los comunistas en el extremo oriental del embalse de Wachon.

Las tropas surcoreanas que operan al suroeste de Inje, a lo largo de la carretera de Hyon, se hallan baja una fuerte presión de un regimiento norcoreano, pero no ha cedido terreno pese a que los rojos lograron cortar dicha carretera ayer a las 10 A. M.

El corresponsal de la United Press, Robert Vermillion, al informar desde el frente occidental anunció que cañones chinos de calibre no especificado, dispararon sobre las posiciones aliadas a razón de siete a ocho granadas por minuto durante una hora y cuarto, y luego llevaron un ataque de sondeo de 15 minutos sobre una compañía norteamericana. Vermillion añadió que el ataque fué rechazado.

Los oficiales norteamericanos sabedores que la ofensiva comunista de primavera fué precedida por una intensa preparación de artillería, se preguntaban si el fuego concentrado podría ser el preludio de un vigoroso ataque por la infantería durante la noche, aunque no existían otros síntomas que corroborasen tal conjetura.

DESESPERADO ESFUERZO ROJO

En su mayor parte las operaciones comunistas se caracterizaron por la mayor "sensibilidad" de los rojos a la aproximación de los aliados al triángulo de concentración comunista Chorwon Kumhwa - Pyongyang y por desesperados esfuerzos de las unidades rebasadas de abrirse paso por el cerco de las fuerzas de las Naciones Unidas.

Con excepción del avance de más de tres kilómetros por el sur, y a ambos lados de Yanggun, en el frente central este, y el avance de una patrulla norteamericana al otro lado del río Han en el oeste, la contraofensiva aliada de una semana, ha quedado detenida por la lluvia y el fango, más o menos donde el Octavo Ejército había establecido su línea de avanzada antes que los chinos iniciasen su ofensiva el 22 de abril.

El avance en torno a Yanggu ha sido hasta ahora un infructuoso esfuerzo para cerrar la última vía de escape angosta que le queda a los rojos aislados al sur del embalse de Hwachon, y al este del mismo a lo largo del río Sochon. Durante toda la jornada de ayer los rojos dispararon granadas de artillería y morteros sobre la infantería norteamericana que avanzaba, y luego emprendieron un pequeño contraataque antes que anocheciera. Un oficial aliado informó que, al parecer, el contraataque rojo había sido bien contenido con ayuda de la artillería y la fuerza aérea.

Otra fuerza aliada avanzó hasta un terreno alto desde donde se domina una extensión de varios kilómetros al oeste de Yanggu, hallando escasa resistencia, pero al caer la noche fué sometida a fuego de ametralladoras a través del embalse. Las unidades aliadas que avanzaron hacia el extremo occidental del embalse, hallaron una resistencia insignificante.

Las carreteras convertidas en lodazales, y los ríos desbordados causan un enorme entorpecimiento a la circulación de los vehículos por la larga línea de abastecimiento aliada, lo que pudo ser subsanado en parte cuando al despejarse el cielo durante las últimas horas de la tarde algunas unidades avanzadas pudieron ser abastecidas por el aire a la vez que permitió a los aviones de caza y bombardeo, volver a operar.

ULTIMA HORA

TOKIO, viernes 1.o (U. P.)— (Por EARNEST HOBERECHT) — Una avanzada blindada norteamericana mantuvo por breve tiempo ayer la ciudad de escape de Yanggu, en tanto que otras unidades aliadas avanzaban 48 kilómetros, dentro de la Corea comunista.

El corresponsal de la United Press, Glen Stackhouse, informó que una patrulla blindada norteamericana entró en Yanggu a pesar de estar sembrada de minas, tratando de cortar la última ruta de escape que queda a los comunistas atrapados al sur de la presa de Hwachon, pero poco después una potente fuerza norcoreana contraatacó con apoyo de la artillería gruesa y morteros, haciendo salir a los norteamericanos de la ciudad.

SE ESTRELLO EL NUEVO AVION A CHORRO QUE CONSTRUYO ARGENTINA

CORDOBA (Argentina), [...] — (UP).— Un avión de [...] acción argentino se estrelló hoy, muriendo su piloto, [...] Adriel Mannuewoal. El [...] roplano es de tipo "Pu[...] II", diseñado por el alemán Wilhelm Tank.

Se recuerda que con [...] avión se hizo una demostración ante el Príncipe Bernardo de Holanda, en su reciente visita a este país.

Rechazada ofensiva roja en Indochina

HANOI (Indochina), 31 (U. P.)— Las fuerzas francesas y vietnamesas leales repelieron el asalto de tres días al extremo sur del importante delta del Río Rojo, por 40.000 aguerridos soldados rebeldes vietminheses dirigidos por los comunistas.

El comunicado de guerra francés dice que esta noche paracaidistas franceses, y otros refuerzos intervinieron para ayudar a rechazar el ataque vietminhes a la línea de puestos claves franceses al oeste de [...] Day, y al suroeste de Hanoi.

Según algunos de los defensores, se oyó dar órdenes a las fuerzas enemigas en francés, alemán e inglés, durante la marcha y se hicieron conjeturas de que en la acción participaron elementos de la "brigada internacional". Pero no hubo confirmación oficial.

Los observadores opinan que el objeto del asalto a [...] do era tomar Ninh Binh, [que] domina la única carretera [al] centro industrial de Nam Dinh [y] Phat Diem, 130 kilómetros al suroeste de Hanoi, región católica, donde se está recogiendo ahora la cosecha de arroz.

Tres comités formó la conferencia de CEPAL

CIUDAD DE MEXICO, 31.— (UP.)— La Comisión Económica para la América Latina (CEPAL) acordó formar tres comités ad-hoc para el estudio del temario de su cuarta reunión anual.

El primero, que está integrado por Brasil, Chile, Cuba Estados Unidos, Guatemala, México y los Países Bajos se ocupará de los problemas de orden teórico y práctico que plantea el crecimiento económico; desarrollo de algunos países latinoamericanos; informe sobre el programa de ayuda técnica; informe del comité de inmigración y desarrollo económico y medidas para aumentar la disponibilidad de los materiales educativos, científicos y culturales.

El segundo comité formado por Argentina, Brasil, Chile, Perú, Reino Unido, Uruguay y representantes de la Oficina Internacional del Trabajo, Organización de Alimentación y Agricultura y la Oficina Internacional de Refugiados, comenzará a estudiar el Punto Siete del temario sobre el programa de trabajo de la CEPAL, pero después recibirá nuevas tareas.

El tercer comité será integrado en sesión posterior.

Al iniciarse la sesión el delegado de Chile, señor Alberto Baltra Cortés, hizo una larga exposición sobre las exportaciones e importaciones y subrayó la falta de administración de la adecuada mano de obra en la América Latina. Añadió que los países de este Continente necesitan una aportación de capitales extranjeros, pero sobre una base racional a fin de evitar los fenómenos inherentes como la inflación y pidió la creación de un comité de trabajo para el estudio del desarrollo económico de los países latinoamericanos.

El delegado de Cuba planteó la cuestión de cómo atacar y conseguir las metas económicas de la América Latina y apoyó los puntos de vista de Chile.

El representante de México propuso la creación de un comité especial para estudiar la situación jurídica de las inversiones extranjeras. Ninguna de esas mociones fué sometida a votación.

ESTADO DE SITIO EN UN DEPARTAMENTO DE NICARAGUA, DECRETAN

MANAGUA, 31 (U. P.)— El Presidente de la República Anastasio Somoza suspendió las garantías constitucionales en el Departamento de Granada, y proclamó el estado de sitio en esa región debido a lo que calificó de actividades subversivas, que dijo amenazaban con extenderse al resto del país.

Los problemas surgieron a consecuencia de actividades de los estudiantes de la Universidad de Granada, en protesta por la decisión del Gobierno de clausurar ese centro de enseñanza y fusionarlo con la Universidad de León, por motivos de economía.

CURSO DE LEGISLACION TRIBUTARIA Y CONTABILIDAD

A cargo de don Guillermo Jofré González, Contador Jefe de la Dirección General de Impuestos Internos, para postulantes a Contadores de dicho servicio, y para Contadores, Gerentes, Directores y Abogados de empresas comerciales o industriales.

INFORMES:
SOCIEDAD NACIONAL DE CONTADORES
Bandera 75 — Piso 3.o — Oficina 231

Pruebas de invasión roja en Corea presentó EE. UU.

NACIONES UNIDAS, Nueva York, 31.— (UP).— Estados Unidos presentó copias fotostáticas para contrarrestar las acusaciones de los comunistas de que las órdenes de operaciones norcoreanas para el principio de la invasión de Corea eran falsificadas.

Estados Unidos presentó a las Naciones Unidas las traducciones de las órdenes hace varias semanas. La semana pasada Ministro de Relaciones Exteriores norcoreano, Pak Se-en dirigió una carta a las Naciones Unidas en la que las denunciaba como falsificadas. Su argumento principal era que los documentos se referían al Ejército "norcoreano", término que no se usa en los países comunistas que se refieren al régimen de Pyongyang y sus satélites llamándolo "República Popular Coreana".

El coronel del Servicio de Inteligencia del Ejército de Estados Unidos, Edward Ott, dijo hoy a los periodistas que las órdenes presentadas a las Naciones Unidas eran traducciones hechas para el uso de los mandos de Estados Unidos, y como tales habían sido traducidas al lenguaje usado comúnmente por el ejército norteamericano.

Ott dijo que una de las órdenes estaba en ruso preparada para un asesor ruso de las fuerzas coreanas que no hablaba coreano. Explicó que había de 60 a 70 "observadores" o "asesores" rusos con los coreanos septentrionales al principio de la guerra en junio pasado. Agregó que no había pruebas recientes de que hubiera rusos con los comunistas coreanos y que habían sido retirados en octubre pasado.

MURIO ANOCHE EL DR. LAUREANO

RIO DE JANEIRO, 31.— (UP).— El doctor Napoleao Laureano falleció de cáncer a los ganglios linfáticos, después de una prolongada agonía.

Laureano falleció a las 20.24 horas, en el Hospital Gafree. Había regresado del Nueva York Memorial Hospital, desahuciado, el 8 de marzo, y a pesar de los padecimientos logró interesar a las instituciones oficiales y a la prensa, en una campaña para combatir el cáncer, a beneficio de las futuras víctimas. En esta campaña ya se ha acumulado hasta la fecha más de cinco millones de cruzeiros.

Hace algún tiempo el caso de Laureano se calificó de desesperado, y regresó de Estados Unidos para morir en Brasil.

Al tratársele con "Krebiozen", que se le envió directamente de Chicago, surgieron las esperanzas de que podía salvársele la vida. Las primeras inyecciones parecieron producirle mejoría, pero más tarde sufrió una grave recaída, la que terminó por producirle la muerte.

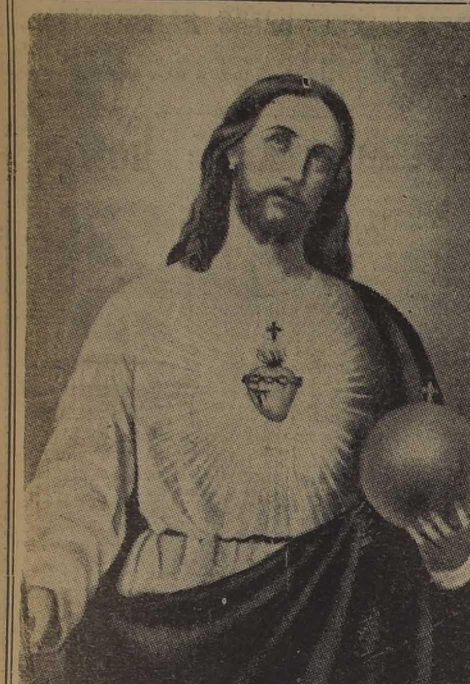

MES DEL SGDO. CORAZON

POR SARDA Y SALVANY, $ 10.—

PRECIOSAS LITOGRAFIAS del S. C., para la consagración de los hogares, modelo Presidente García Moreno, 19x13, $ 1.40; 26x19, $ 3; 37x27	$ 5.—
CALENDARIOS con imagen del S. C., $ 20 y	5.—
GRAN LITOGRAFIA del S. Corazón, 68x38	150.—
VIDA del Presidente Gabriel García Moreno	60.—
NOVENA del S. C., $ 3; Oficio Parvo del S. C.	4.—
CARDENAL CARO.— Devoción al Sgdo. Corazón	10.—
CARDENAL GIBBONS.— Fe de nuestros padres	60.—
PIO X, por René Bazin	20.—
PLACAS para las puertas de casa, latón en colores, 11x11, $ 8; en metal blanco, 6x6, $ 12; 10x12	24.—
HOMENAJE A LA MADRE, por el Excmo. señor Ramón Angel Jara, a $ 10, $ 30, $ 65 y	120.—
PELEGER.— Los que luchan por Cristo	50.—
CHAUTARD.— Alma de todo apostolado	36.—
SCHEEBEN.— Maravillas de la gracia divina	264.—
BRUNO.— San Juan de la Cruz	240.—
FCO. VALDES VERGARA.— Vida de Jesús	15.—
SARMIENTO.— Vida de Nuestro Sr. Jesucristo	18.—
P. PLUS.— Cristo en nosotros	90.—
SIGUENZA.— Historia del Rey de los Reyes y Señor de los Señores, 3 vls.	490.—
COLUMBA.— Jesucristo, vida del alma	108.—
1.o LEFEVBRE.— Misal Diario y Vesperal. Tela, cortes rojos, $ 560; Marroquí, cortes rojos, $ 820; Cuero, cortes dorados, $ 820; Marroquí, cortes dorados	950.—
2.o. GUBIANAS.— Misal diario, cortes rojos, $ 256; cuero, cortes dorados	580.—
LEFEVBRE. — Misal Diario Popular, tela cortes rojos, $ 390; cuero, cortes dorados, $ 720; Misal Breve, tela, cortes dorados	310.—
MISAL NACIONAL, cuero, preciosos caracteres	170.—
3.o. AZCARATE.— Misal Diario, para toda América, tela, cortes rojos, $ 400; cuero, cortes rojos, $ 500; cuero, cortes dorados	600.—
GIORDANI.— Mensaje social de Jesús	72.—
NACAR-COLUNGA.— Sagrada Biblia, tela	400.—
STRAUBINGER.— La Sagrada Biblia, 5 vls., piel	1.250.—
TORRES.— Sagrada Biblia, de El Paso	320.—
TORRES.— Sagrada Biblia, ed. española	250.—
BOVER.— Sagrada Bibilia, sobre textos Hebreo y Griego, 2 vols. ilustrados, piel negra	780.—
SCIO DE S. MIGUEL.— Sagrada Biblia, 6 vls.	650.—
LIBROS DE MISA EN INGLES, New Testament, piel $ 250, tela	85.—
HOLY BIBLE, piel $ 520, tela	380.—
DONOSO CORTES.— La Biblia	10.—
DU-CLOT.— Vindicación de la Biblia	680.—
M. CHARLES.— El que ha de volver	35.—
MAURIAC.— Vida de Jesús, con grabados	600.—
TIHAMER TOTH.— Cristo Rey	144.—
TIHAMER TOTH.— Creo en Jesucristo	144.—
SCHOUPPE.— Verdad y belleza de la Religión	140.—
KEMPIS.— Imitación de Cristo, tela	30.—
KEMPIS.— Id. Miniatura, desde	60.—
LOS PASTORCITOS DE FATIMA, $ 50 y	30.—
M. LIRA LIRA.— María Goretti, 1950	5.—
RICAUD.— La vida es sagrada	252.—
VAN DER MEER.— Nostalgia de Dios	120.—
VAN DER MEER.— Hombres y Dios	432.—
HAMON.— Meditaciones, 4 tomos	360.—
STRAUBINGER.— Nuevo Testamento, tela	144.—
BALLESTER.— Nuevo Testamento, con análisis, notas, grabados, mapas	412.—
S. HUBER.— Los Santos Padres, 2 vls.	456.—
TANQUEREY.— Synopsis Theologiae Dogmaticae, 3 vls.	600.—
PEGUES.— Suma Teológica de Santo Tomás	72.—
SANTO TOMAS.— Suma Teológica, 5 vls.	5.500.—
SAINT THOMAS.— Somme Théologique, 8 vls.	1.500.—
RIBADENEIRA.— La Contrarreforma, tela	200.—
RAYMOND.— Tres monjes rebeldes	72.—
RAYMOND.— Se entendió con Dios	72.—
UN REPORTER EN TIEMPOS DE CRISTO, 6 volúmenes	216.—
J. MARIA CARO R.— Homilías Dominicales	20.—
CARLOS CASANUEVA OPAZO.— Fátima	40.—
DA FONSECA.— Maravillas de Fátima	54.—
WILLIAM T. WALSH.— Fatima	300.—
PEREZ DE URBEL.— Año Cristiano, 5 vols., tela	900.—
PEREZ DE URBEL.— Santoral diario, tela	96.—
VICUÑA.— Oremus, piel, $ 130; cartoné	20.—
PRIETO.— Dicc. Biográfico del Clero chileno	100.—
RITUALE ROMANUM, cuero c. dorado	396.—
MISSALE ROMANUM, con propios de Chile	1.650.—
MISSALE ROMANUM, id., de lujo, $ 4.650 y	3.300.—
MISSALE ROMANUM, portátil	900.—
MISAL DOMINICAL, desde	45.—
MISAL DOMINICAL "Ofrezco la Misa", desde	65.—
NUEVO TESTAMENTO, piel	60.—
SALTERIO Pio XII, tela $ 160; piel	464.—

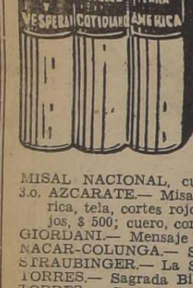

ZAMORANO Y CAPERAN

COMPAÑIA N.o 1015 — Casilla N.o 362

Fonos: 80726, 80727 y 80728 — Santiago

Todos los textos de estudio se encuentran en esta Casa, así como los cuadernos, que son los mejores y precios oficiales. (Comisariato).

Bronquios silbantes.

Le silban los bronquios, respira Ud. con dificultad y la tos, pertinaz, le deja el organismo agotado, con las continuas sacudidas... No vacile: tome SIROPECTYL. Es un remedio de probada eficacia.

Le calmará la tos, le ayudará a descongestionar los bronquios y le facilitará la respiración. Desde las primeras cucharaditas se hallará Ud. aliviado.

Siropectyl M.R

Establecimientos Chilenos Collière Ltda. SANTIAGO
a base de sulfoguayacolato de potasio y codeína

REPARACIONES DE PLUMAS

"EL MEDICO"

Técnico europeo; venta de lapiceros y carga con tinta en pasta.

HUERFANOS 1285

(al llegar a Teatinos)

Reembolso a provincias

Aliviol

JABON

para lavar, amarillo, de muy buena calidad, "mejor de lo mejor". Cajón de 150 barras 200 gramos neto cada barra:

$ 525.— el cajón

MONJITAS 779
3.er PISO — DEPTO. 2

AL COMERCIO

Con motivo de la Revista Económica que se pasará al Batallón de Servicios N.o 2, se ruega al comercio presentar las facturas pendientes que se tengan con la Unidad, hasta el 4 de junio de 1951.

EL COMANDANTE

IN MEMORIAM

En el 2.o aniversario de la m[uerte] de la señora MERCEDES [...] vda. de DIAZ

El tiempo, que mitiga [...] los pesares y suaviza todos los dolores, nos ha traído la conformidad por tu partida sin retorno hacia los espacios infinitos. [Sin] embargo, viven como ayer en nuestro recuerdo las imágenes que de tu paso por este mundo dejaste como huella indeleble. Todos los que te conocieron, y especialmente nosotros, tus [...] llevaremos como una divisa [...] sabios consejos, y tu noble [...] do de la vida, y a nuestra vez legaremos a nuestros hijos, [...] que tú nos enseñaste que es más meritorio dar que recibir, [...] antes de ser amados y perdonar siempre. Sabemos que el [...] de tus virtudes te habrá dado [el] lugar que mereces entre los elegidos del Altísimo, y en este [día] en que nosotros elevamos nuestras preces para recordarte, [...] poner en el corazón de todos [tus] nietos, el don de tu santa paz.

Con este motivo, se celebrará una misa mañana sábado 2 de junio, a las 9 horas, en la Capilla del Cementerio Católico, a la [que] se invita a todos los que fueron sus amigos y a los nuestros.

Sus nietos

Santiago, 1.o de junio de 19[51]

DEFUNCION

Ha fallecido nuestro querido deudo, señora

MARIA BATTAGLI[A] vda. de BERSEZIO

Sus funerales se efectuarán mañana sábado [...] en el Cementerio Católico, después de una misa que se oficiará a las 10 horas, en la Iglesia de la Gratitud Nacional.

La familia

EXPRESION DE GRACIAS

Damos nuestros sinceros agradecimientos a todas las personas que se dignaron acompañar [los] restos al Cementerio Católico, de nuestro querido padre, abuelito y primo, don

JOSE T. VILLALOBOS MENA[...]

La familia

Santiago, 31 de mayo de 195[1]

DEFUNCION

Tenemos el sentimiento de comunicar el fallecimiento de nuestro querido esposo, padre, hijo [y] hermano, don

RAUL CISTERNA SOLIS

Sus funerales se efectuarán [...] en el Cementerio General, partiendo el cortejo desde la Prefectura de Investigaciones al Mausoleo de la institución, a las 16 horas.

La familia

DEFUNCION

Ha fallecido nuestro querido e inolvidable deudo, don

ANTONIO LEONCIO PEREZ

Sus funerales se efectuarán hoy, a las 11 horas, partiendo el cortejo desde su casa habitación, Los Muermos N.o 20 (ex Ramírez), en dirección al Cementerio General.

Su esposa e hijos

DEFUNCION

Ha fallecido nuestro querido e inolvidable deudo, don

ISMAEL SALGADO MEDINA

Sus restos serán sepultados mañana sábado 2 de junio, en el Cementerio General. El cortejo partirá, a las 10 horas desde su domicilio, calle Solís 38[...]

La familia

Fué extraordinaria la exhibición del "Harlem Globe Trotters"

Basquetbolistas negros hicieron malabares con la pelota y ganaron 47-38

SIETE PUNTOS Y UN ACORDEONISTA

Tony Cavelli es el capitán del team de los "United States All Stars", en el que forman las principales figuras del básquetbol profesional de Estados Unidos. Junto con ser uno de sus más destacados jugadores, es, también, un acordeonista eximio. Actuó por breves minutos y señaló 7 puntos. En el intermedio brindó algunas ejecuciones, que llamaron la atención por lo perfectas. Muy aplaudidas fueron las interpretaciones de "La Cumparsita" y "Ojos negros".

TAMBIEN GANARON LOS ALL STARS.— El cuadro que reúne a algunos jugadores más destacados del básquetbol profesional norteamericano venció en el debut a la Universidad de Chile por 53-40. Tony Cavelli, capitán del team y que brindó algunas brillantes ejecuciones de acordeón, es el que aparece saltando con la pelota, mientras lo observan Lerde Bill (22) y Klotc Lewis (23).

HASTA EL ARBITRO FUE ESPECTACULO

Pad Kennedy es, en Estados Unidos, uno de los árbitros más competentes. Ayer dirigió el match entre los Harlem Globe Trotters y el team de la Asociación de Santiago, y provocó de inmediato la hilaridad del público por los fuertes gritos y los gestos con que señaló cada falta. También su compañero, Bob Finnegan, destacó por esa misma característica. El público imitó reiteradamente las gesticulaciones y gritos, lo que terminó por anular este espectáculo aparte que brindó el árbitro.

Merecen también señalarse los sensacionales números del malabarista Tom Pointer, que con tres bastones, una espada y dos antorchas brindó sobresalientes presentaciones de destreza.

OPINION UNANIME: "SON FANTASTICOS"

Todas las declaraciones que LA NACION captó luego del match coinciden en que el "Harlem Globe Trotters" es un cuadro "extraordinario", "fantástico".

Dr. ROBERTO TAPIA (dirigente de la "U").— "Todo lo que se diga es poco. Hay que verlos para apreciar de lo que son capaces. Creo que todavía no han mostrado todos sus recursos".

IGNACIO ENRIQUEZ DELLINGER (aficionado) — "Fantásticos los "negros". Esa perfección debe ser obra de muchos años de práctica. No los gana nadie".

HAROLD BEDRONI (estudiante).— "¡Increíble! Un espectáculo que da ganas de verlo muchas veces. Los negros son extraordinarios".

VICTOR MAHANA (jugador). —"Nada pudimos hacer frente a esos cracks; Sin embargo, nos sentimos muy satisfechos de haberlos vencido en el primer tiempo por 23.20. Desconciertan a cualquier rival".

ORLANDO SILVA (jugador). —"Así no vale... Nos desconcertaron y hasta nos dieron ganas de dejarlos que jugaran y sentarnos a verlos. Son extraordinarios".

CARLOS DUARTE (vendedor de chocolates).— "Hoy ha sido el día en que he vendido menos, a pesar de que el teatro estaba lleno. Todos estaban preocupados de ver a los "negros" y nadie me compró calugas ni chocolates".

POCA COMODIDAD PARA LA PRENSA

En la reunión basquetbolística de ayer, pudimos apreciar la poca atención que tuvieron los organizadores y patrocinantes de la jira de los cracks norteamericanos, para con los periodistas deportivos, a quienes prácticamente no se les dejó trabajar con la más mínima comodidad, hasta el extremo de que casi todos debieron permanecer de pie alrededor de la cancha.

De desear sería que en la reunión del domingo se tomarán las providencias necesarias para que esto no vuelva a ocurrir.

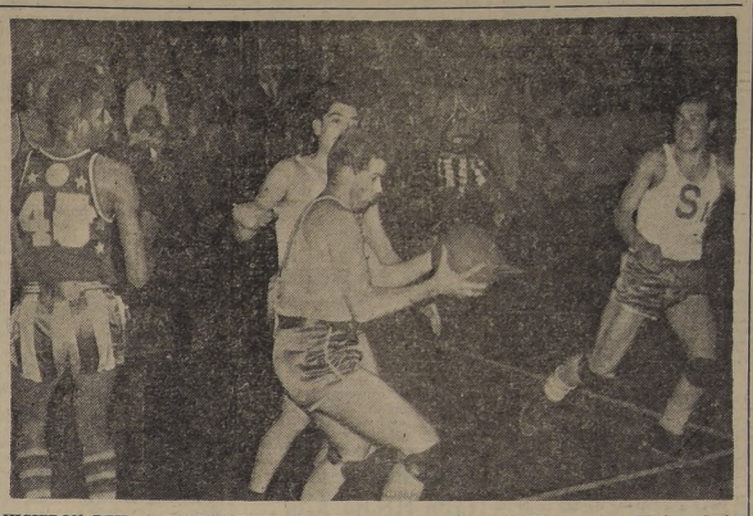

HICIERON REIR A CARCAJADAS.— Los famosos negros basquetbolistas de los "Harlem Globe Trotters", conocidos en todo el mundo por su malabarismo, hicieron reír a mandíbula batiente a 8.000 personas que llenaron anoche totalmente el Caupolicán. Ganaron por 47-38 al Seleccionado de la Asociación Santiago y ejecutaron jugadas de extraordinaria calidad por su notable humorismo y precisión. En el grabado se ve a Skonic junto a Araya y Silva, del team local, mientras se llevan la pelota. Observan, tranquilamente, Frank Washington, Ermer Robinson y Pop Gates.

Algunas de las bromas de los negros

Entre las jugadas que mayor hilaridad causaron en las 7.000 personas que anoche repletaron por completo el Caupolicár para ver la eximia presentación de los Globe Trotters, merecen destacarse el servicio "imaginario" de un tiro libre, que hizo el N.o 52, Pank Cumberland, de grueso físico y un veterano en estos números, como que ya lleva 14 años en los Globe Trotters. Ese player hizo desaparecer la pelota, que había quedado entre sus piernas, mientras sus rivales y compañeros saltaban en el aire.

También mereció una ovación esa jugada en que Moore, subido sobre los hombros de Robinson, tomó la pelota, y llevado por sus compañeros llegó hasta el mismo arco, para depositarla tranquilamente... Todo esto fué poco al lado de los rápidos desplazamientos y dominio de los efectos del balón, que ejecutaron con anterioridad a la iniciación del match. Todos en círculo, con guantes y una pelota fosforescente, demostraron su extraordinaria precisión, mientras las luces se encontraban apagadas.

En los minutos finales, el espectáculo llegó a su máximo, cuando uno de los integrantes del team negro tomó la pelota y la hizo girar rápidamente sobre la punta de su dedo índice, mientras sus rivales, desconcertados, no atinaban a nada. La amplia gama de recursos de los "Trotamundos de Harlem", con toda seguridad que encontrará su máxima expresión pasado mañana, frente a los All Stars, sus compañeros de viaje. Jugarán a las 18 horas, en el Teatro Caupolicán.

Al conjunto de la Asociación Santiago

All Stars derrotó por 53-40 a la U. de Chile

El espectáculo más notable de cuantos haya presenciado el público chileno aficionado al básquetbol, fué el que se realizó ayer en la cancha del Teatro Caupolicán, y que reunió a una concurrencia tan numerosa que las puertas debieron cerrarse con mucha anterioridad a la iniciación del primer match. El motivo era el debut de los famosos jugadores negros de los "Harlem Globe Trotters" (Los Vagamundos de Harlem), conocidos en todo el mundo por su extraordinario repertorio de varieté. Junto a ellos se presentaron los "United States All Stars", team formado por players blancos, que vencieron a la Universidad de Chile por 53-40 mientras los Globe Trotters se imponían a la Asociación Santiago por 47-38.

Resumir en pocas palabras todas las jugadas que hicieron los del Harlem, es casi imposible. Es tal la gama de recursos sutiles para hacer reír al público y desconcertar al adversario, que cualquiera termina por creer que en ese verdadero arte, entra un ser inviable. El perfecto dominio sobre el balón y la rapidez de sus desplazamientos, le permiten planear jugadas que no sólo llevan la calidad y la belleza de verdaderos artífices, sino que desconciertan hasta los mismos técnicos, siempre preocupados de resolver problemas tácticos. Los negros de Harlem Globe Trotters juegan con calidad cuando sus adversario así se lo exige, como por ejemplo en el primer tiempo, que les fué desfavorable por 23-20, y en donde supieron hacer frente a un team que estuvo con excelente puntería, y que se superó en encomiable faena. Eso, indiscutiblemente, hizo fracasar una labor más malabarista de los "Globe", que pueden desarrollar mejor su faena humorista cuando el score, por supuesto, se los permite.

En lo que se refiere a los United States All Stars, team formado por elementos de excepcionales aptitudes, su presentación también convenció aunque no tanto como los teams del Phillips y All Stars que ya nos han visitado. De todos modos, el natural cansancio —bajaron del avión para ir a jugar— debe haber significado un grave perjuicio para quienes no han perdido un sólo match después de una larga jira.

Señalamos en seguida los equipos y puntos de ambos cuadros:

ALL STARS (53).—"U" (40)

ALL STARS: Woolsey Max (6) Schaester Bad (4); Jack Bustmaster (9); John Sebastian (9); Lewis Klotc (0); Bill Lerde (8); Tony Cavelli (7); Bill Erickson

(A la página 10, Columna 8)

PERDIDA DE DOCUMENTOS

Ruego entregar documentos extraviados en micro Bellavista, a
ANDRES BELLO 190
o AGUSTINAS 849.
GRATIFICARE

Cracks amateurs para el Iberia

El gerente del Iberia regresó ayer de La Serena, después de finiquitar la contratación del alero derecho Rubén Esquivel, que integró el seleccionado amateur que participó en los recientes Juegos Deportivos Panamericanos de Buenos Aires.

La directiva de los azulgranas espera el arribo de Esquivel para el mediodía de hoy. Lo hará actuar el domingo en el partido frente al Audax, donde formará también como alero izquierdo José Villablanca, otro de los elementos que integró el seleccionado amateur que jugó en Buenos Aires.

TORNEO SABATINO DE "LA NACION"

Partidos oficiales

El Campeonato Sabatino de Fútbol que auspicia LA NACION, proseguirá desarrollándose mañana en las canchas del Estadio Popular Santiago Morning para cuyo efecto se han programado los siguientes partidos:

CANCHA SANTIAGO MORNING N.o 1.— 14.45 horas: Oscar Palacios con Importadora Fisk, segundos equipos; 15.45 horas: Jorge Maiza con Mac Kay, primeros equipos; 16.45 horas: Importadora Fisk con Oscar Palacios, primeros equipos; turno y árbitros, Soquina.

CANCHA SANTIAGO MORNING N.o 2.— 14.45 horos: Mac Kay con José Maiza, segundos equipos; 15.45 horas: Soquina con Maestranza Velásquez, segundos equipos; 16.45 horas: Maestranza Velásquez con Soquina, primeros equipos; turno y árbitros, Central de Leche.

CANCHA SANTIAGO MORNING N.o 3.— 14.45 horas: Enrique Viteri con Industrias Franklin, segundos equipos; 15.45 horas: Industrias Franklin con Enrique Viteri, primeros equipos; 16.45 horas: Sederías Sotomayor con Deportivo Giles, primeros equipos; turno y árbitros, Mac Kay.

CANCHA SANTIAGO MORNING N.o 4.— 15.45 horas: Geomil con Fuad Hirmas, segundos equipos; 16.45 horas: Fuad Hirmas con Geomil, primeros equipos; turno y árbitros, José Maiza.

CANCHA SANTIAGO MORNING N.o 5.— 14.45 horas: CIC Centenario con Central de Leche, segundos equipos; 15.45 horas: Enrique Martínez con Royal Silver Plate, primeros equipos; 16.45 horas: Central de Leche con CIC Centenario, primeros equipos; turno y árbitros, Industrias Franklin.

CANCHA SANTIAGO MORNING N.o 6.— 15.45 horas: Sederías Sotomayor con Deportivo Giles, segundos equipos; 16.45 horas: Royal Silver Plate con Enrique Martínez, segundos equipos; turno y árbitros, Oscar Palacios.

CANCHA FRANCISCO ARELLANO.— Bernardo O'Higgins 4780. —En esta cancha se han fijado los siguientes partidos correspondientes a la competencia oficial de la Liga Intercomercial; 14.30 horas: Julio Donoso con Agritec, segundos equipos; 16.15 horas: Agritec con Julio Donoso, primeros equipos; turno, Davis.

Alivio!

HOY DESPEDIDA DE UN NOTABLE ESPECTACULO Olga SOCARRAS
Marfil Y VALENCIA
Duo REY SILVA
LORENZO D'ACOSTA
LUCY LANNY — PABLO CID
SENSACIONALES DEBUTS!
Amada ANGLES EXOTICA VEDETTE DEL MAMBO
MICHEL ALLARD EL MAS JOVEN ASTRO DE LA CANCION FRANCESA
SALON DE TE Y BOITE Violín GITANO HUERFANOS 757 FONO 30500
ULTIMO DIA

INCAR
recibió:
Baterías alemanas, marca DETA, en 6-8 y 12-16 volts., para autos, camiones y costados de capot — Parches importados CAMEL, ovalados y redondos, en cajas de 10 unidades — Empaquetaduras en general para CHEVROLET y FORD. Toda la línea de CHEVROLET y FORD.
AGUSTINAS 1220-1280 Teléfono 63126-29
ALAMEDA 1881 Teléfono 69036
Sucursales:
VALPARAISO — CONCEPCION — TEMUCO

MAÑANA TERCER CURANTO DE LA TEMPORADA
RESTAURANT MERVILLES CHILE
Este exquisito plato sureño es preparado con mariscos y carnes especialmente seleccionadas, lo que, unido a nuestra experiencia, nos permite ofrecer el único "CURANTO" similar al que Ud. podría saborear en el sur de nuestro país.
RESERVE SU MESA CON ANTICIPACION, AL FONO 93323
BLANCO ENCALADA 2116

VIERNES Y SABADO
Días especiales PARKER
Parker "51" TAPA ORO $1.400.- JUEGO $2.700.-
Parker "51" TAPA PLATA $1.100.- JUEGO $1.700.-
Oferta válida solamente para HOY VIERNES y mañana SABADO
Parker "21" LA PLUMA $500.- EL JUEGO $825.-
Parkette LA PLUMA $350.-
A provincias se manda contra reembolso, respetándose el precio al enviar el aviso.
Llegaron repuestos para Lapiceras Parker "21".
CASA FIONA
UNION CENTRAL 1063 (COSTADO T. METRO)

Saddler y Moore, astros del box mundial

En un DC.6 de Aerolíneas Argentinas arribaron a Buenos Aires, procedentes de Nueva York, los destacados púgiles norteamericanos Sandy Saddler, campeón mundial de peso pluma, a quien acompaña su "manager" Charles Johnston, y Archie Moore, número uno en el "ranking" mundial de los semipesados y uno de los más serios aspirantes al título máximo de los pesados, que actualmente ostenta su compatriota Ezzard Charles.

Los citados boxeadores han sido contratados por la empresa del Luna Park para sostener una serie de peleas en ese sentido con los más calificados valores argentinos de las respectivas categorías.

SANTIAGO-FERRO, UN MATCH DONDE PUEDE REGISTRARSE UNA GOLEADA

Mañana a las 15.30 horas, en el Estadio Santa Laura, se disputará el encuentro de los equipos profesionales del Santiago Morning con Ferrobadminton, por la quinta fecha del campeonato oficial de 1951.

Los "bohemios", esperan dar cuenta fácil de los "aurinegros", reeditando en parte la magnífica actuación que cumplieron el domingo último frente al Wanderers, a quien ganaron por 5-0. Como en el partido con los porteños, el Santiago impondrá de nuevo el juego penetrante y efectivo de que hizo gala en esa presentación. Mientras tanto, el Ferro ha hecho varias modificaciones en sus líneas, donde ubicará a elementos jóvenes que se han visto bastante bien en las prácticas del martes y ayer.

BREVES DEL DEPORTE

EN EL MEXICO B. C.— Mañana a las 21.30 horas, en el ring del Club México, calle San Pablo N.o 1617, se efectuará la reunión boxeril en la que intervendrán los cracks del Club Tranviario, de la capital, y Huracán Godoy, de Viña del Mar. En el match de fondo actuarán los campeones Andrés Tognarelli con Raúl Severín.

DESAFIO.— El Unión Comercial San Diego, desea actuar en fútbol frente a clubes locales o de pueblos vecinos. Las bases deberán solicitarse al fono 53666.

CITACION.— El Deportivo Lavalluar cita a reunión de directorio, para hoy a las 20.30 horas, en el local de calle Dieciocho N.o 314. Se recomienda la asistencia de los señores A. Tognarelli, S. Ugarte, D. Carmona, R. Jara y R. Fuentes.

CICLISMO EN EL COLO COLO.— En la próxima visita de D. Pedro Foncea a Viña del Mar, quedará formada en esa ciudad la filial de ciclismo del Colo Colo, cuyo control estará a cargo del señor Gilberto Guzmán.

CEMENTERIO GENERAL

Se advierte al público que los nichos situados en pabellones, galerías y muros de circunvalación que a la fecha estén vencidos, y que no fueren renovados dentro de los 30 días siguientes a esta publicación, quedarán a disposición de la Administración.

Los nichos cuyo plazo está vencido, son:

MURO PONIENTE. — 1606, Amelia San Martín H.; 2379, Bernardino Palma Vergara; 2451, Belisario Vial.

MURO NORTE LADRILLO. — 217, José Sobarzo Alarcón.

MURO NORTE PIEDRA. — 44, Enrique Pizarro Araneda; 210, Toribio Román P.; 324, Esterlinda Cubillos; 389, Ana Calderón Morales; 484, Melania Castillo; 590, Aurora Alarcón H.; 684, Carmen Miranda E.; 702, José Moya Carrera; 716, Hugo Herrera H.; 732, Sixto 2.o Espinoza Vilches; 813, Clementina Mandujano; 817, Angela Loureiro Díaz; 1006, Dolores Requena; 1197, Francisco Rosas Vera; 1421, Mario Muñoz Inzulza; 2451, Lastenia Flores de Viana; 2730, Carmen Contreras; 2978, Ana González Peñaloza.

MURO ORIENTE LADRILLO. — 713, Carlos Santos Carrasco.

MURO ORIENTE PIEDRA. — 211, Luis Muñoz Díaz; 275, Justa Silva Caroca.

MURO NUEVA SECCION ORIENTE LADRILLO. — 2672, Ricardo Valdés V.

GALERIA N.o 4. — 3640, Ana Rojas Gutiérrez.

GALERIA N.o 5. — 4097, Carlos Stain Yacarini; 4145, María Avilés Peña; 4202, Amelia Billa Calderón; 4209, Ester Sepúlveda M.; 4390, Rodolfo Arredondo Miranda; 4391, Alicia Lara Salinas; 4394, Olga Vilches Medina; 4402, Elena Silva Alfaro; 4425, María Rojas Rojas; 4450, Melania Puga Hurtado; 4453, Amandina Vallejos S.; 4454, José S. Castro Cáceres; 4461, Ernesto Sandoval Baeza; 4462, María Moreno Arancibia; 4464, Clodomiro Rojas Cerda; 466, Celia Valdés V.; 4486, José Henríquez Amor; 4489, Ana Martín Sanhueza; 4493, Roberto Valdivieso Q.; 4497, José Torres Lobos; 4522, Misael Guzmán E.; 4526, Rogelio Beloso; 4529, Edilio Ramírez del Campo; 4534, Jorge Avaría Baeza; 4537, Luisa Delgado Delgado; 4538, Beatriz del C. Villalón P.; 4542, María Silva Moya; 4546, Alfredo Muñoz Orellana; 4549, Zunilda Herrera Rojas; 4558, Antonio Fernández P.; 4565, Aliro González Cáceres; 4577, Augusto Mery Araya; 4585, Benito Mena Vargas; 4597, Arturo Molina Cubillos; 5416, Rebeca Castillo Castillo.

GALERIA N.o 7. — 6558, Sandalio Leiva A.

GALERIA N.o 9. — 12248, Victoria Pérez Gómez.

GALERIA N.o 10. — 1242, Elen Garrido Pinochet; 1257, Guillermo Cole Guerra; 1273, Ana Lledó Fernández; 1305, Sara Pinto Berríos; 1307, Luis Achú García; 1313, Ermelinda Díaz Farías; 1317, Nicolás C. Yévenes L.; 1325, Celina Russel C.; 1352, Atilio Concochelli Benaglio; 1365, Ana Fuentes Gómez; 1373, Sebastián Catalán S.; 1376, Laureano Aburto Avila; 1384, Gabriel Romero; 1389, María C. Zúñiga O.; 1391, Guillermo Santis Cerda; 1400, Alberto Zornow P.; 1405, Ignacio Verdugo V.; 1406, María Avendaño C.; 1413, Julio Ibarra M.; 1421, Carlos Cepeda Menares; 1424, Julia Regazzone Meneses; 1432, Felipe Monarde López; 1437, Eliana Tapia Martínez; 1453, Víctor Oyarce Torres; 1455, Gumercindo Quiroz Collao; 1456, Luisa Verdejo M.; 1463, Francisco O. Ibáñez H.; 1469, Antonio Badenier Hernández; 1470, Nicolás Nerdachin K.; 1477, Carlos A. Lopesti P.; 1493, María López Ibarra; 1496, Estelino R. Sazo Fernández; 1512, Margarita Medina Donoso; 1520, Plácida Navarrete Coya; 1525, Rosalba del C. Jiménez R.; 1533, Abdón Sepúlveda Gómez; 1544, Emerenciana Toro Moraga; 1552, Juana Hillerick Achurra; 1560, Elena Pérez Leiva; 1565, Orlando V. Beltrán R.; 1568, Arturo Hermosilla Pardo; 1569, Mariana Anguita A.; 1576, Zulema Riveros Farías; 1581, Juan Fernández Castillo; 1582, Olga Infante Canales; 1589, Luis González Silva; 1590, Alfredo Lizama Lira; 1592, Leontina del C. Villanueva; 1605, René Oyarzún Zavala; 1607, Emelina Moreno Gómez; 1608, Laura Landaeta Mella; 1609, Rosalinda Valdés; 1610, Laura Fuentes Lagos; 1616, María Alvarez López; 1617, Plácida del C. Marín L.; 1623, María V. Guzmán A.; 1625, Juan Cortés Bahamondes; 1633, Guillermina Pavez Pérez; 1641, Juan Villanueva; 1673, David Ahumada L.

PABELLON N.o 1. — 874, Marta Contreras B.

PABELLON N.o 1, ANEXO AD. — 1096, Elena Fuentes M.; 1777, Berta Schmid B.

PABELLON N.o 12. — 5274, Amelia Toro Guerrero; 5325, Ana Huerta Lazo; 5608, Inés Cerda Villablanca.

PABELLON RECOLETA. — 291, Marta Durán Moya; Bóveda 600, Juan Valor M.; 744, Pedro J. Raggio Lanata.

PABELLON N.o 6. — **ANEXO PARV.** — 1567, Gustavo Jerez López; 1799, Blanca Maccen; 1822, Lila Richard; 1831, Eugenia Muller Sutter; 1836, Lisandro Leiva Correa; 1841, María Gatemoros M.

PABELLON N.o 7, ANEXO PARV. — 2020, Elba R. Castro Inzunza; 2061, Nicanor Argote Cuadra; 2063, Juan Hernández S.

PABELLON N.o 1, PARV. — 392, Ismenia Vásquez Villar.

CAPILLA N.o 8. — 400, María Bravo.

CAPILLA N.o 10. — 600, Dory Bescaín.

CAPILLA N.o 12. — 759, Julio Cortés Machado.

CAPILLA N.o 22. — 1451, Raúl Recabarren V.

CAPILLA N.o 27. — 2320, Sergio Ovalle Zárate.

CAPILLA N.o 28. — 2460, Juan Adriazola Lucero.

CAPILLA N.o 30. — 3246, Marcos Pérez.

SANTIAGO, 31 de mayo de 1951.

EL DIRECTOR.

NOTA. — En conformidad al Decreto-Ley 421, del 14 de abril de 1932, estas publicaciones se hacen los primeros días de cada mes.

Iberia no es enemigo chico para Audax

Juegan el domingo en Estadio Nacional

El Iberia no se ha quedado atrás en sus propósitos de formar un gran cuadro para el presente torneo. Ayer anunció que para el partido que sostendrá el domingo con Audax Italiano, ubicará de puntero derecho a Rubén Esquivel, crack del seleccionado nacional amateur, que actuó en Buenos Aires. Es posible también, que en la punta izquierda esté José Villablanca, otro de los seleccionados amateurs que participaron en los Juegos Panamericanos.

De esta manera, los azul-grana se constituirán en grandes y dignos rivales del líder del campeonato profesional. Iberia viene produciendo halagadoras performances y para nadie sería una sorpresa si se impone como bueno al novel Audax 1951. Este deberá cuidarse como nunca ni menos confiarse, pues el Iberia no es enemigo chico, ni menos ahora que se está aprontando para el triunfo, en el cual de seguro que será estimulado por los hinchas de los demás clubes que no hallan la hora que caiga el puntero e invicto.

Así formarán:

A. ITALIANO: Chirinos; Bello y Olivos; Yori, Vera y Cortés; Carrasco, Valenzuela, Espinoza, Tello y Ramírez.

IBERIA: Aurenque; Tapia y Araya; Jiménez, Violi y Espinoza; Esquivel, Valdebenitez, Dunevicher, Soares y Villablanca.

AUTORIDADES DEL CLUB FLECHA AZUL

El nuevo directorio del Club Deportivo Flecha Azul, para 1951-1952, está integrado por las siguientes personas: Presidente, señor Adolfo González; vicepresidente, señor Silverio Labarca; secretario señor Luis Bustos; prosecretario, señor Adolfo Ibarra; tesorero, señor Arturo Pizarro; protesorero, señor Roberto Garcés; directores, señores Andrés Vallespir y Daniel Montecinos.

(DE LA PAGINA 9)

FUE...

(10); Ed. Chaves (0). Total: (53).

U. DE CHILE: Luzcando (7); Vinés (6); López (13); Ostoic (4); Vacca (0); Beovic (2); Restovic 0); Marmentini (8); Figueroa (0) Total: 40.

El primer tiempo terminó con ventajas para los norteamericanos por 33-23. Arbitraron Bob Finnegan (yanqui), y Cereceda, de la "U". Este último fué reemplazado en el segundo tiempo por Soto.

GLOBE TROTTERS (47).- SANTIAGO (38)

GLOBE TROTTERS: Louis Pressey (cap.) (0); Ermer Robinson (14); Pop Gates (7); Frank Washington (4); Bob Hall (0); Frank Helem (2); Ted Strong (0); Pank Cumberland (12); Duk Moore (2); Henry Singleton (0); Cripton (6). Total: 47.

SANTIAGO: Mahana (10); Araya (8); Skonic (2); Fernández (4); Silva (9); Etchepare (2); Moreno (3); Salas (0); Gianoni 0); Fajre (0); Muñoz (0); Tala (0); Aguila (0); Fagalde (0). Total: 38.

El match fué dirigido por los árbitros norteamericanos Pad Kennedy y Bob Finnegan.

En el preliminar el Cuadro Azul, formado por jugadoras seleccionadas, venció al Cuadro Verde, también integrado por sus compañeras por 22-11. Formaron los cuadros en la siguiente manera: TEAM AZUL: Ema Erbetta, Elena Yávar, Hilda Cartens, Fedora Penelli, Carmen Camazón e Irene Velásquez. TEAM VERDE: Marta Ortiz, Laura Piña, Natacha Méndez, Eugenia González y Lucy Terán.

5 PARTIDOS DE SUSPENSION PARA PRIETO Y 2 PARA CAMPOS Y ARANDA

El Tribunal de Penas de la División de Honor recién ayer redactó el fallo relacionado con las incidencias registradas en el partido del Colo Colo con Universidad Católica, en las cuales intervinieron de preferencia los jugadores Andrés Prieto, José Campos y Juan Aranda, este último que agredió al primero de los nombrados. Antes de emitir su decisión, los miembros del Tribunal tomaron conocimiento de todos los informes pertinentes, como también de las declaraciones del guardalíneas que presenció los hechos.

Los castigos impuestos por el Tribunal de Penas alcanzan a 5 partidos de suspensión para Andrés Prieto, por ser reincidente; 2 partidos para José Campos y 2 para Juan Aranda. Estos se empezarán a cumplir desde los encuentros oficiales de la 5a fecha.

COLO COLO

VIAJE A VALPARAISO

Con motivo del match Colo Colo-Wanderers a jugarse el próximo domingo 3 de junio, se ruega a los señores socios tener presente:

1.o—Es necesario estar al día en el pago del mes de JUNIO.

2.o—Habrá trenes especiales a los precios de $ 120 en 1a clase y $ 80 en 3.a clase. PUEDEN VIAJAR LOS SOCIOS, SUS FAMILIARES Y SIMPATIZANTES.

3.o—Los pasajes se venden desde hoy en la Secretaría, R. Pretot 11, de 18 a 21 horas y HASTA EL SABADO A LAS 22 HORAS.

4.o—TODOS LOS SOCIOS DE COLO-COLO IRAN A UN BLOCK ESPECIAL PAGANDO EL IMPUESTO DE $ 10. LOS FAMILIARES Y SIMPATIZANTES PAGARAN $ 20 CON ACCESO AL MISMO BLOCK UBICADO EN TRIBUNAS.

5.o—LOS TRENES ESTARAN LISTOS PARA PARTIR A LAS 6 HORAS DEL DIA DOMINGO Y SALDRAN CON INTERVALOS DE 1/4 DE HORA A MEDIDA QUE SE COMPLETEN.

EL TESORERO

RELOJERIA Y JOYERIA ITALIANA
ALAMEDA 982 TEL: 80474
RELOJES SUIZOS
MODELOS EXCLUSIVOS en relojes pulsera oro 18 kts. Variado surtido en joyas finas. COMPORTURAS GARANTIZADAS POR TECNICO SUIZO FACILIDADES SIN RECARGO
SOLICITE UN CREDITO.
"LA NACION"

Empresa de Agua Potable de Santiago

PROPUESTA PUBLICA

360 TONELADAS DE SULFATO DE ALUMINIO

Se solicitan propuestas públicas para el 12 de junio próximo, a las 15.30 horas, para la provisión de 360 toneladas de sulfato de aluminio, puesto en el recinto de la Planta de Las Vizcachas.

Bases y especificaciones técnicas en la oficina de Adquisiciones, Av. Bulnes 129, piso 5.o.

LUIS VALENZUELA VARGAS,
Ingeniero Administrador.

Gutiérres quiere ganar hoy al noqueador Rojas

PELEAN EN EL T. CAUPOLICAN

Esta noche, en el ring del Teatro Caupolicán, se efectuará una reunión de pugilismo profesional, cuyo programa tiene como base la pelea que sostendrán los cracks de la categoría mediomediano, Luis Gutiérres, peruano y Antonio Rojas, chileno.

El peruano Gutiérrez llegará a este match dispuesto a obtener una amplia rehabilitación del discutido contraste que experimentó en su debut frente a Gabriel Ulloa. Se ha preparado a conciencia y espera constituirse en el ganador del compromiso de esta noche.

Por su parte, el popular "Atómico" Rojas, subirá al ring plenamente confiado en sus medios, principalmente en su demoledor punch, que confía hacer sentir al profesional visitante. En sus entrenamientos se ha visto bastante ágil y con su singular reciedumbre, la misma que le ha dado tantas satisfacciones.

PROGRAMA

El programa completo de la reunión de esta noche, en el Teatro Caupolicán, es el siguiente:

4 rounds: Sergio Catrileo con Manuel Papayani.

8 rounds: Osvaldo Hernández con Angel Ibarra y César Toro con Pedro Rodríguez, peruano.

10 rounds: Luis Gutiérres, peruano, con Antonio Rojas, chileno.

PRECIOS

En el espectáculo de hoy regirán los siguientes precios: Rings side 1.a y 2.a filas, $ 200; rings side 3.a y 4.a filas, $ 180; ring side 5.a fila, $ 150; platea numerada, $ 120; platea general, $ 80; anfiteatro, $ 40; y galería $ 20. Las entradas numedadas estarán a la venta desde las 10 horas, en la boletería del Teatro Caupolicán, fono 85912.

Se publicará "Barra Brava en el Match"

El próximo jueves saldrá a la circulación un nuevo semanario deportivo que llevará el nombre de "Barra Brava en el match", publicación que estará a cargo de un selecto cuerpo de redactores.

Esta nueva revista deportiva traerá un extenso material relacionado con las actividades del deporte nacional y extranjero, tanto aficionado como profesional. Se completará con buen material fotográfico, seleccionado cuidadosamente para hacer de este semanario una publicación ágil y dinámica.

VUELVA A SABOREAR EL
Curanto sureño
EN LA FORMA TIPICA DE ANGELMO
HOY. DESDE LAS 7 P. M.

SERVIDO EN EL
MODERNO CASINO SOCIAL
Av. VIEL 1816 esq. RONDIZZONI
LIBRE
FONO 50026
TAXIS A LA PUERTA
ATENCION DE MANUEL SILVA R.
con la actuación
del famoso DUO LAS CHACAREREITAS
de la conocida cancionista MARIA DE LA CRUZ
y del eximio pianista JUAN MUÑOZ

Sus penas se irán volando
con rápidez infinita
si las ahuyenta tomando
los viejos vinos La Ermita.
La Ermita
CLARIN

Albacora de 551 libras pescaron en Tocopilla

TOCOPILLA.— El ingeniero de la Foley Brother, del mineral de Chuquicamata, señor Joss Munder, atraído por las bondades del clima de esta región y por la propaganda que se ha hecho acerca de la abundancia del pez llamado "albacora", solicitó al dentista de este puerto, señor Antonio Jaluff, su lancha a motor "María Celeste" logrando, después de una lucha de dos horas, pescar una albacora que pesa 551 libras.

Tres días atrás, el señor Alfred Glasell, oriundo de Texas, había logrado pescar un pez de esta misma especie que pesó 485 libras, después de luchar denodadamente durante tres y media horas.

Mientras tanto se mantiene en pie el record mundial alcanzado en 1940 en las mismas aguas tocopillanas por el Administrador del Ferrocarril de Tocopilla al Toco, señor Williams Tucker, quien, luego de una lucha ardorosa de cuatro horas, logró sacar a la superficie una albacora de 860 libras.

El señor Munder ha sido muy felicitado por su hazaña de pesca y ha despertado el interés de los aficionados a este deporte por mejorar los records alcanzados hasta ahora en las tranquilas aguas de la costa de Tocopilla.— (ENZO FOLCH, Corresponsal).

Traslado del Almacén Regulador crea serias dificultades en Ñuñoa

ÑUÑOA, 31.— Con el traslado del Almacén Regulador del Comisariato de Subsistencias y Precios, de una calle transversal a la Avenida Irarrázaval, cuadra del 28, este organismo ha venido a entorpecer el movimiento de peatones de dicha cuadra, que queda frente al Teatro Hollywood. El comercio colindante de dicho organismo se encuentra sumamente molesto, dado el caso de que las "colas" comienzan a formarse antes del mediodía para ser atendidas después de las 15.20 horas, así manifestó a este corresponsal un dueño de un negocio que ocupa el local signado con el número 2819.

Un grupo de comerciantes de la cuadra indicada expresó que se dirigirá con toda energía al señor Alcalde de la comuna, para que por su intermedio interceda a solucionar esta situación que acarrea no sólo perjuicios al comercio de dicha cuadra, sino que también a los habitantes que viven en sus departamentos, que para no atropellar la "cola" deben bajarse a la calzada, con el consiguiente riesgo de ser atropellados por los diferentes medios de locomoción colectiva.— (RENATO SAEZ ZAVALA, corresponsal.)

D. AMADEO RIQUELME R., NUEVO PRESIDENTE DE LA SOC. "LORENZO ARENAS"

CONCEPCION, 31. — La Sociedad Socorros Mutuos "Lorenzo Arenas" de esta ciudad, en su última Junta General extraordinaria nombró presidente honorario de la institución al antiguo socio don Amadeo Riquelme R., en reemplazo del ex Presidente don Arturo Alessandri Palma.

El señor Riquelme es un mutualista que fué director durante veinte años, presidente ocho años y fundador de esta institución, ocupando además el cargo de primer presidente de la Federación Mutualista Provincial de Concepción. — El corresponsal).

NOTICIAS BREVES DEL PAIS

CALBUCO, 31.— Reasumió sus funciones de secretario de la Gobernación, el señor Héctor Manriquez, después de permanecer quince días en comisión de servicio en Santiago.— (El corresponsal).

VALDIVIA DE PAINE, 31.— Nuevo directorio del Club Deportivo Santa Ana: Presidente, Manuel C. Navarro; vicepresidente, Luis A. Yáñez; secretario, Florentino Cortés; tesorero, Exequías Carrasco; director, Pedro Espinoza; secretario de prensa y propaganda, Alejandro Carrasco.

—Se ha formulado un reclamo en contra de distintos comerciantes de esta localidad, especialmente, de amasanderías, por expender al público artículos de primera necesidad a precios mayores que los fijados por el Comisariato.— (CARRASCO corresponsal).

RANCAGUA, 31.— Ha quedado constituído por las siguientes personas, el directorio del Centro Radical Femenino "Juanita Aguirre de Aguirre Cerda": Presidenta, señora Laura de Reyes; vicepresidenta Berta Angulo Figueroa; segunda vicepresidenta, Ester Baeza; secretaria de actas, Graciela Molina de Palma; prosecretaria, Agueda Martínez; secretaria de correspondencia, Iris Espincza; secretaria de prensa y propaganda, Ester Nitzcke; tesorera, Inés Guajardo; protesorera Miguelina Pino; secretaria de bienestar, Inés Céspedes; comisión electoral, Carmen Marchant, María Jara, Verónica Muñoz, Nora García y Mar. Bobadilla; comisión de disciplina, María González, María Arenas, Elena Becker, Dévora Tapia y Luisa Soto; delegadas de la Población Esperanza, Miguelina Pino y Zunilda Canales; delegadas de la Población O'Higgins, María Arenas y Luisa Soto.— (El corresponsal).

REGIDORES DE LA COM. DE CARAHUE OBTIENEN EXITO

CARAHUE, 31. — Se han visto coronadas por el éxito las gestiones realizadas en Santiago por los representantes de la Municipalidad de esta comuna, señores Mariano del Picó y Carlos Jadue, tendientes a obtener la solución de varios problemas que dicen relación con el progreso de Carahue.

En efecto, obtuvieron una promesa formal del representante parlamentario de esta región, señor Gustavo Loyola, en el sentido de presentar a la Cámara de Diputados un proyecto de ley para que se destine la suma de $ 600.000 para diversas obras públicas de esta localidad, con motivo de la celebración del 4.o Centenario de La Imperial, hoy Carahue, la que se distribuirá en la siguiente forma:

$ 200.000 para el arreglo y ornamentación de la Plaza de Armas;

$ 100.000 que se invertirán en arreglos del Estadio, como un medio efectivo de propender al fomento de las actividades deportivas;

$ 100.000 para la construcción e instalación de baños públicos, establecimiento indispensable para la salud de los habitantes; y

$ 200.000 que podrían quedar a disposición de la Municipalidad para atender otros problemas de importancia.

Conocida esta noticia entre los habitantes de la región ha causado una profunda alegría, ya que se constata el fruto de las arduas gestiones llevadas a cabo por las autoridades comunales para hacer una hermosa realidad el engrandecimiento de este pueblo. (BAEZA, Corresponsal).

COLECTA PUBLICA EN COMUNA LA GRANJA

LA GRANJA 31.— El próximo domingo se llevará a cabo en esta comuna la colecta pública que ha organizado el Centro de Padres y Apoderados de la Escuela Vocacional N.o 3, con el objeto de reunir los fondos necesarios para llevar a cabo la obra social en que está empeñado este centro.

La colecta estará dirigida por el profesorado de la Escuela, bajo la tuición de la directora, señora Josefina Soto Silva. Para este objeto se ha obtenido una vez más la cooperación de la Defensa Civil que ha destacado al brigadier señor Eduardo Solovera.— (El corresponsal).

CUADRO DE HONOR DEL CLUB DE DEPORTES "SAN LUIS".— De la Asociación de Fútbol de San Antonio, Campeón de Apertura, y de la Competencia Oficial de 1950, que este año se presenta nuevamente como uno de los equipos que tiene mayor chance del título del Campeonato Oficial.— En el grabado aparecen los siguientes jugadores: De pie, Lazo, Cerda, Manuel Rubio, Berardo Cerda, Higinio Bello, Juan Rubio y R. Acevedo.— Agachados: César Ojeda, Luis Ureta, Juan Santis, Desiderio Cerda y Hernán Soto. La Directiva actual del "San Luis", está formada por las siguientes personas: Presidente, señor Amando Martínez M.; vicepresidente, señor Alfonso Reyes R.; secretario, señor Luis Ojeda H.; prosecretario, señor Nemesio Maldonado P.; tesorero, señor Luis Pérez P.; protesorera, Sra. Elisa Bustos de O.; directores, señores: Juan S. Gutiérrez S.; Jorge Acevedo M. y Raúl Rubio M. Delegados ante la Asociación, señores Juan E. Farías J., y Luis Pérez.— (Foto enviado por nuestro Corresponsal en Llo-Lleo, señor Juan González M.).

TRAGICA MUERTE DE DAMA EN SAN ANTONIO

SAN ANTONIO, 31.— Muy lamentado ha sido en este puerto el fallecimiento de la señora Rosa de Eloi, quien, por razones que se ignoran, tomó la grave determinación de lanzarse al mar desde el Muelle Alto. Su cadáver fué encontrado al día siguiente flotando cerca de los espigones de atraque.

DESPEDIDA AL SEÑOR ANTONIO CASTILLO ROJO.— Empleados y obreros de la Standard Oil Co. de este puerto, ofrecieron una comida al señor Castillo Rojo con motivo de su alejamiento de San Antonio para ir a radicarse al puerto de Talcahuano, por resolución de la firma donde trabaja. La manifestación tuvo lugar en los comedores del Hotel Jockey Club y asistieron a ella el Gobernador de este Departamento, el gerente de la Standard Oil y otros altos empleados que quisieron testimoniar al festejado su aprecio y el sentimiento con que lo ven ausentarse de este puerto, donde residió por largos años.

ACTIVIDADES DEPORTIVAS.— El directorio del Club Deportivo Iberia ha estado empeñado últimamente en dar el prestigio que le corresponde a esta entidad y es así como en reuniones últimas acordó organizar un campeonato cuadrangular para los equipos infantiles, juveniles y de cuarta especial, como también darle un mayor auge a las secciones de básquetbol y atletismo.— (VICTOR ESPINOZA L., corresponsal).

DESENFRENADA ESPECULACION DEL COMERCIO

PENCO, 31.— De un tiempo a esta parte se advierte una lamentable indiferencia de parte de las autoridades de esta localidad para poner atajo a la desenfrenada especulación del comercio. En efecto, los contados negocios de abarrotes tienen acaparados los principales artículos de consumo, y los venden al público a los precios que a sus dueños les place, sin que el Comisariato local preste atención a los numerosos reclamos de los consumidores.

Cabe destacar, en este sentido, la indiferencia del Subdelegado de este puerto, comerciante en artículos de farmacia quien se ha puesto abiertamente de parte de los especuladores, favoreciendo sus torcidos procedimientos, los que redundan en perjuicio directo de los habitantes, los cuales, en su gran mayoría, son obreros, que trabajan en las industrias regionales.— (BARRA, corresponsal.)

NUEVO DIRECTORIO DEL ROTARY DE S. BERNARDO

SAN BERNARDO, 31.— En una de las últimas reuniones, el Rotary Club de esta ciudad procedió a elegir el directorio que regirá los destinos de esta institución local durante el presente año, el que quedó compuesto por las siguientes personas: Presidente, señor Mario Arroyo; vicepresidente, señor Manuel Lisbona; secretario, señor José Lértora; tesorero, señor Julio Manzur; directores, señores Primitivo Santander, Sigfrido Prett Karnel y Fernando González E.; maceco, señor Fernando Brun D. y past presidente, señor Francisco Borbolla.

El nuevo directorio se recibirá del mando en la última reunión del mes de junio próximo.— (CARIAGA, corresponsal).

DEROGACION DEL ALZA DE LAS TARIFAS ELECTRICAS PIDE SINDICATO MARITIMO

CHAÑARAL, 31. — En una amplia reunión del Sindicato Marítimo de esta localidad se acordó solicitar a los Poderes Públicos su intervención a fin de que se derogue el decreto municipal que autoriza el alza de las tarifas eléctricas, equivalente a un 72 por ciento sobre las tarifas actuales, en atención a los propósitos que tiene el Supremo Gobierno de poner atajo a las alzas. — (RAFAEL PALMA Z., Corresponsal).

SERVICIO DE MICROS NO CUMPLE HORARIOS

MELIPILLA, 31.— Motivo de justificadas protestas es el incumplimiento de los horarios de salida de los microbuses y góndolas que hacen el servicio de pasajeros entre esta ciudad y la capital, ya que las numerosas personas que, por sus diversas actividades, debe trasladarse a Santiago en las primeras horas de la mañana, no pueden hacerlo oportunamente, lo que les ocasiona considerables perjuicios en sus intereses y, por consiguiente, entorpece el normal desenvolvimiento del comercio local y crea dificultades a los particulares.

Considerando que este medio de movilización es el preferido del público, es necesario que los empresarios de los micros se preocupen de mejorar este servicio y evitar los inconvenientes a que hacemos referencia.

PERIODICO "EL MELIPILLANO".— En una fecha próxima verá la luz pública este nuevo órgano de publicidad que está destinado a servir los intereses de la región. Su dirección estará a cargo del periodista señor Héctor González. — RICARDO JERES ARMIJO, corresponsal.

UN MUERTO Y TRES HERIDOS EN CHOQUE EN CAMINO A VIÑA

QUILPUE, 31.— Una persona resultó muerta y tres quedaron heridas en un choque ocurrido anoche en el camino troncal a la altura del kilómetro 31, en las inmediaciones de este pueblo.

De acuerdo con las informaciones proporcionadas por Carabineros a la Prefectura de Valparaíso, alrededor de las 21 horas de ayer corría en dirección a Viña del Mar el automóvil FX-156, conducido por el señor Adolfo Seersell Symons, de 24 años de edad, domiciliado en Villa Alemana, calle Valparaíso N.o 1712, que llevaba como pasajeros a doña Graciela Astorga y al señor Patricio Nixon.

En sentido contrario corría el camión con patente de La Calera FD-265, manejado por Juan Tapia Olivares, soltero, de 24 años de edad, que llevaba como pionета a Hernán Rubilar, siendo embestido violentamente por el automóvil.

A consecuencia del choque falleció en la Asistencia Pública, de Viña del Mar, el chofer del camión, Juan Tapia Olivares y resultaron heridos de gravedad, el pionеta y de mediana gravedad la señorita Graciela Astorga y el señor Nixon.

Los heridos fueron conducidos al Hospital de Viña y el señor Seersell quedó detenido.— (El corresponsal).

VISITO ILLAPEL DON JUVENAL HERNANDEZ

ILLAPEL, 31.— El día 25 estuvo de visita en esta ciudad el precandidato radical don Juvenal Hernández, invitado por sus simpatizantes quienes le hicieron objeto de diversas atenciones. A las 19 horas, el señor Hernández, especialmente invitado por la Municipalidad Illapelina, ocupó el auditorium municipal para dar una conferencia sobre el tema que se le sugiriera: "Influencia de la educación en el progreso de los pueblos". Esta conferencia se radiodifundió por medio de parlantes distribuídos en todos los rincones de la ciudad, congregando numeroso público.

A las 20.30 horas, en el local de la Asamblea Radical, dictó una charla política, a la que concurrió un gran número de radicales.

Finalmente la Asamblea ofreció un banquete al señor Hernández, con la asistencia de más de cien asambleístas que quisieron testimoniar su adhesión al precandidato.— (SIXTO MARTINEZ, corresponsal).

Renunció el Alcalde de Concepción, don Leocadio Cifuentes

CONCEPCION, 31.— En cumplimiento del pacto suscrito en mayo de 1950 entre los diversos partidos políticos de esta ciudad, al constituirse el Municipio, hoy presentó la renuncia a su cargo el Alcalde de esta comuna señor Leocadio Cifuentes, perteneciente al Partido Liberal, y en su reemplazo, se hizo cargo de la Alcaldía el doctor Eduardo Skewes, miembro del Partido Socialista Popular.— (PRADENAS, corresponsal).

Escuela Coeducacional de Ñuñoa celebrará una asamblea de delegados

ÑUÑOA, 31. — La Escuela Coeducacional N.o 55 de esta comuna cita, en carácter obligatorio, a todos los delegados de curso a una asamblea general, que se llevará a efecto el 2 de junio próximo, con el objeto de dar cuenta de los adelantos que se han efectuado en los últimos meses, y que han estado a cargo del Centro de Padres y Apoderados de dicha escuela.

En dicha asamblea se informará a los delegados del resultado de la colecta voluntaria realizada por el comercio, la industria y los vecinos de la comuna, para formar el fondo de ayuda social, destinado a dar, principalmente, almuerzo y vestuario a los niños de escasos recursos del establecimiento.

Con este motivo, el Director, señor Guillermo Morales Iturra, y el presidente del Centro, señor Renato Sáez Zavala, ruegan encarecidamente la asistencia de todos los representantes, dados los fines altamente altruistas que se persiguen y la necesidad de contar con la cooperación de todos en la campaña en que está empeñado este Centro. — (RENATO SAEZ ZAVALA, corresponsal.)

BLANCO 1161 **VALPARAISO** TELEFONO 4427

Espectáculos de hoy

AVENIDA (5184). — Recuerdos de mi madre. Juramento cumplido. El hijo del diablo y Soy un fugitivo.
COLON (2949).— La furia de los valientes.
CONDELL (2027). — Tierra de tormento y Lo que vendrá el año 2026.
IMPERIO (4567).— Almas desnudas.
METRO (2111). — Lo que el viento se llevó.
MUNICIPAL VIÑA ((81739).— En una isla contigo.
OLIMPO VIÑA (81380).— El portero.
PACIFICO (6057). — La insaciable.
REAL (2640).— Terrible espía y El portero.
RIALTO VIÑA (81906).— Soñando despierto.
REX VIÑA (85050).— Las Minas del Rey Salomón.
RIVOLI (2268).— El milagro de las campanas. La rubia secuestrada, Criminal y Su milagro de amor.
VALPARAISO (5522) — Más barato por docena.
VELARDE (4654).— La insaciable.
VICTORIA (3778).— La barra de la esquina.
NOTA — Los números entre paréntesis corresponden al teléfono de cada sala.

Comisión organizadora de la I Exposición de Agricultura, se reunió

A las 16 horas de ayer se reunieron en la Intendencia de Valparaíso, bajo la presidencia de la primera autoridad de la provincia, señor don Humberto Molina Luco, los miembros de la Comisión Organizadora de la Primera Exposición Agrícola que se proyecta realizar en este puerto, en octubre próximo.

En esa reunión se adoptaron interesantes acuerdos tendientes a asegurar el éxito de ese torneo.

Reelegido don Humberto Molina, presidente de Soc. Amigos de Pascua

La Sociedad Amigos de la Isla de Pascua, en su reunión especial de ayer, aprobó la memoria y balance correspondiente al último ejercicio, tributándose a sus directores un cordial homenaje por su acertada actuación. Se rubricó la aprobación de esa gestión, reeligiéndose por unanimidad el directorio que preside el Intendente de la provincia don Humberto Molina Luco, al que fué incorporado el vicealmirante en retiro don Juan Agustín Rodríguez.

Delegadas a Congreso de Mujeres visitarán Valparaíso y V. del Mar

Las delegadas al Congreso Interamericano de Mujeres, recientemente inaugurado en nuestra capital, visitarán el domingo 10 del presente las ciudades de Valparaíso y Viña del Mar. Para programar las visitas y festejos que se brindará a las representantes de los distintos países que participan en esa importante asamblea, esta tarde, a las 15 horas, se realizará una reunión en la Intendencia de Valparaíso, que será presidida por el Intendente de la Provincia don Humberto Molina Luco y a la que concurrirán los Alcaldes de este puerto y el vecino balneario, señores Leonidas Leyton y Emilio Court, respectivamente.

DEL PROYECTO DE DELITO ECONOMICO SE OCUPARON AYER

La Cámara de Comercio Minorista de Valparaíso celebró anoche una importante asamblea que contó con gran asistencia de socios de esa entidad, para considerar el proyecto de ley sobre "Delito Económico", elaborado por el Gobierno.

Los comerciantes emitieron su opinión respecto a esa iniciativa, y luego de formular diversas críticas resolvieron elevar un memorándum a la consideración del Supremo Gobierno documento que contendrá su opinión sobre el mencionado proyecto de ley.

DOS NUEVOS BARCOS DESEA ADQUIRIR LA FIRMA M. PEREIRA Co.

La firma Martínez, Pereira y Cía., antigua entidad naviera de este puerto, está haciendo gestiones para adquirir en Dinamarca o en Alemania Occidental dos nuevos barcos para renovar su flota. Estas negociaciones irían muy bien encaminadas, y las naves que pasarían a engrosar nuestra Marina Mercante, serían de reciente fabricación.

MISION MILITAR DEL BRASIL HARA VISITA A UNIDADES PORTEÑAS

La Misión Militar de Brasil, presidida por el presidente de la Comisión Especial de Servicio Social del Ejército de ese país general don José Versisimo, que próximamente será huésped de Chile, hará en los primeros días de la próxima semana una visita a Valparaíso y Viña del Mar, para cumplimentar a las autoridades militares y recorrer las diversas unidades de esta guarnición.

En esa Misión brasileña acompañan al general Verissimo, el Ayudante de Ordenes capitán Elbert de Melo Henriques; el Jefe de la División de Estudios y Pesquisas, coronel don José Pompsen Monte y el mayor Liberato de Cunha Friedritz oficial adjunto.

Movimiento de vapores

LLEGAN

—Hoy viernes:
SANTA JUANA, de San Francisco.
LAGUNA, de Liverpool.
—El sábado 2:
BELLA DAN, de Nueva York.
PUYEHUE, de Iquique.
MAIPO, de San Vicente:
BRASIL, de Gottemburgo.
ALGARROBO, de los canales de Chiloé.
—El domingo 3:
ALMENDRO, de Arica.
—El lunes 4:
ANTARTICO, de Río de Janeiro
HELDER, de Curacao
—El martes 5:
SANTA ISABEL, de Nueva York
—El jueves 7:
ALLIPEN, de Iquique.
LONTUE: de Tocopilla.
CANELOS, de Corral.
—El viernes 8:
JUNIN: de Arica, vía San Antonio.
—El domingo 10:
SANTA CATALINA, de Antofagasta.

SALEN

—Hoy viernes:
ANNA BAKKE, para Talcahuano.
LONCOMILLA, para Coquimbo.
PILAR, para Coquimbo y escalas.
SANTA JUANA, para San Antonio.
—El sábado 2:
SANTO DOMINGO, para Iquique.
VINA DEL MAR, para Arica.
MAIPO, para Antofagasta.
—El domingo 3:
LAGUNA, para Liverpool.
BELLA DAN, para Nueva York.
BRASIL, para San Antonio.
—El lunes 4:
ALGARROBO, para Iquique.
PUYEHUE, para Punta Arenas.
ALMENDRO, para Arica y escalas.
—El martes 5:
HELDER, para Talcahuano.
—El miércoles 6:
ANTARTICO, para Antofagasta.
SANTA ISABEL, para San Antonio.
—El jueves 7:
LONTUE, para Iquique
—El viernes 8:
CANELOS, para Iquique y escalas.

Intendente invitado a la conmemoración de los 100 años de vida C. de Bomberos

El vicesuperintendente del Cuerpo de Bomberos de Valparaíso, don Juan Vadell; el secretario general de esta institución, señor Horacio Rodríguez Muckenna y los miembros de la Comisión de Fiestas del Centenario del Cuerpo, señores Eduardo Budge y Francisco Le Dantec concurrieron a la Intendencia de la provincia, con el objeto de invitar oficialmente al Intendente de la provincia, don Humberto Molina Luco, a los diversos actos organizados para conmemorar los cien años de vida del Cuerpo de Bomberos de Valparaíso, los cuales los cumple el 30 de junio del presente año.

El señor Molina Luco aceptó la gentil invitación, prometiendo asistir a las diversas ceremonias conmemorativas, acompañado de su ayudante, teniente don Antonio Díaz Carrasco.

POSTERGARON VIAJE DE AVION CATALINA A LA ISLA DE J. FERNANDEZ

Debido a inconvenientes surgidos en los últimos momentos, la Compañía Aeropesquera "Catalina", se ha visto obligada a postergar para la semana próxima la inauguración de un servicio regular aéreo con su anfibio Catalina entre Santiago-Quintero y la Isla de Juan Fernández que se había anunciado primitivamente que sería iniciado hoy.

Este nuevo servicio aéreo de carga será inaugurado el martes o miércoles próximos, saliendo el avión desde Los Cerrillos y haciendo escala en Quintero para seguir minutos después rumbo a la Isla de Juan Fernández. El regreso se haría por la misma ruta.

Camisas
UAUY
Fabricamos la popelina — Fabricamos las camisas
VENDEMOS BARATO
Camisas en popelina hilo ... $ 370
Camisas en popelina seda 340
Pijamas en hilo fantasía 598
Salida de cama en seda 750
En nuestro Depósito, al detalle
AHUMADA 340
Pasaje Edwards, local N.o 1026

La Americana
MODAS
REALIZAMOS
Trajes y batas de lana, seda. Trajes 2 piezas, abrigos, 3/4, tapados, trajes sastre, etc. Ultima moda. CREDITOS
SAN DIEGO 472
FRENTE PLAZA ALMAGRO

La ROTONDA
Pasaje Agustín Edwards 1047
SERVICIO COMPLETO DE ONCE
$ 15.—

CASA ALONSO
21 DE MAYO 817 FONO 63049
MENAJE CREDITOS
MEJOR Y MAS BARATO

JOHNSON LINE

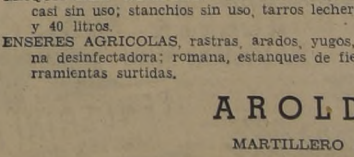

PROXIMAS SALIDAS PARA AMBERES Y SUECIA
Vía San Antonio, Litoral Norte de Chile, Perú, Ecuador, Colombia y Panamá:
"BRASIL" .. .. 2 de Junio, de Valparaíso
"ORINOCO" .. .. 5 de Julio, de Valparaíso
"PERU" .. .. 17 de Julio, de Valparaíso
"BOLIVIA" .. .. 14 de Agosto, de Valparaíso
"ECUADOR" .. .. .. 4 de Septiembre, de Valpso.
AGENTES GENERALES:
CIA. CHILENA DE NAVEGACION INTEROCEANICA
AGUSTINAS 1118 — Casilla 4246 — Teléfono 34023 — SANTIAGO
PLAZA JUSTICIA — Casilla 1410 — Teléfono 7721 — VALPARAISO

MUNICIPALIDAD DE SANTIAGO
PROPUESTAS PUBLICAS
PAVIMENTACION DE CALZADAS Y ACERAS

Llámase a propuestas públicas para la pavimentación de calzadas y aceras en el Parque Cousiño y en el acceso sur del Puente Recoleta, de acuerdo con las bases y especificaciones técnicas que pueden consultarse y solicitarse en la Sección Estudios de la Dirección de Pavimentación de Santiago (calle Valentín Letelier N.o 13).

Las propuestas se presentarán y abrirán el viernes 15 de junio, a las 17 horas, en una de las Salas de la Alcaldía.

EL TESORERO MUNICIPAL

DIRECCION GENERAL DE APROVISIONAMIENTO DEL ESTADO
CABLES TELEGRAFICOS
DE 10 A 40 CONDUCTORES

Solicítanse Propuestas Públicas por 4.000 metros de cables telegráficos, de 10 a 40 conductores, de importación directa y destinados al Departamento de Telégrafos de la Dirección General de Correos y Telégrafos.

Bases, antecedentes y especificaciones técnicas pueden solicitarse en el Departamento de Adquisiciones.

Las propuestas se abrirán en la Dirección General, calle Amunátegui 66, 2.o piso,

EL DIA 26 DE JUNIO DE 1951, A LAS 15.30 HS.

EL DIRECTOR GENERAL

CLUB DEPORTIVO UNIVERSIDAD CATOLICA
AMNISTIA

Se recuerda a los señores asociados que, a los efectos de acogerse a los beneficios que acuerda la amnistía general resuelta hasta el próximo domingo 3 de junio, deberán abonar sus cuotas atrasadas solamente desde el mes de enero del corriente año, pues todos los socios conservan, desde su ingreso, hasta la fecha que se inicie la depuración de registros, antigüedad y número originales.

EL DIRECTORIO

REMATE DE MAQUINARIA DE MANTEQUILLERIA, ENSERES AGRICOLAS Y MENAJE DE CASA
En PUQUILLAY ALTO, Comuna de NANCAGUA, Fundo "LA HIGUERA"
DOMINGO 3 DE JUNIO A LAS 2 DE LA TARDE
(AUNQUE LLUEVA)
REMATARE

MAQUINARIA COMPLETA DE MANTEQUILLERIA, casi sin uso; stanchios sin uso, tarros lecheros de 50 y 40 litros.
ENSERES AGRICOLAS, rastras, arados, yugos, máquina desinfectadora; romana, estanques de fierro, herramientas surtidas.
SILLAS DE MONTAR, tres inglesas y dos chilenas, en muy buen estado; coche de cuatro ruedas en magnífico estado, con todos sus arneses.
CABALLOS cocheros y de montura; bueyes de trabajo.
MENAJE completo de casa, y todo lo demás, a la vista desde hoy.

AROLDO ALVARADO
MARTILLERO PUBLICO DE SAN FERNANDO

EL COLOSO NEARCO

NEARCO, el extraordinario invicto, hijo de Pharos y Nogara, cuya sangre generosa continúa siendo venero inagotable de ganadores en los grandes clásicos ingleses. Arctic Prince, el vencedor del último Derby de Epsom, es hijo de Prince Chevalier y Arctic Sun, yegua ésta por NEARCO. Sybil Nephew, que fué segundo, tiene por madre a Sybil Sister, que es también hija de NEARCO. Para nuestro elevage no puede ser más significativo este hecho, pues recientemente fué importado por don Domingo de Toro Herrera, para prestar sus servicios en el Haras "Lo Aguila", el reproductor inglés Nasr ed in, por Nasrrukah, hijo éste de NEARCO.

ABIERTO HANDICAP ES EL "NICOLAS BARROS LUCO"

QUINCE ADVERSARIOS DE HETEROGENEA CALIDAD MEDIRAN FUERZAS EN LOS 1.500 METROS, TRAS UNA RECOMPENSA DE $ 80.000 AL VENCEDOR.— LA AMPLIA ESCALA DE PESOS HA DEJADO A LA MAYORIA EN CONDICIONES DE OBTENER EL TRIUNFO.— DESTACANDO OPCIONES EN LAS CONDICIONALES

Competidores de muy distintas categorías y aptitudes intervendrán en el premio "Nicolás Barros Luco", carrera "Especial" que sirve de base al programa del domingo en el Club Hípico. Su condición es handicap; su recorrido, kilómetro y medio, y su premio al vencedor: $ 80.000.—.

El estado de la cancha, que es distinto ahora, pues se disputarán las diferentes pruebas por la pista chica, puede ser determinante del éxito o del fracaso de más de algún competidor, y si el tiempo se afirma estará pesada, pero no fangosa.

Con estos antecedentes pasamos a analizar las chances de los diversos anotados, sin adelantar opiniones sobre sus posibilidades.

PREMIO "NICOLAS BARROS LUCO". — 1.500 METROS. — HANDICAP

CHIMBADOR 58, R. Parada. — Teóricamente lleva indiscutible opción, pero si hay barro no se le puede cotizar, pues no trota en pista fangosa. Pero si no llueve, la cosa cambia mucho.

RESTAURACION 57, J. F. Marchant. — Con 58 kilos fué tercera de Príncipe Gitano y Chimilto, en una milla. Mucha opción le da esa performance, y Marchant debe ponerle mucho pino, pues sólo puede correr clásicos.

CHIMILTO 55, R. Cornejo. — Muy bueno está el tordillo, y si no hubiera mañoseado tanto en la recta, pudo afligir a Príncipe Gitano, que sólo lo superó por 3/4 de cuerpo. Hueso duro para cualquiera en este tiro en que debe andar mejor que en milla.

YADRAN 55, A. Poblete.— Muy bueno su tercer lugar detrás de Truchón y Marquemada en el "Presidente de la República". No corrió en el "Bernardo O'Higgins", por haberse alcanzado, pero ahora está muy bien, y es excelente barrero.

COPIHUES 50, J. E. Bravo. — Es un caballo difícil, pero a veces muy corredor. Su modalidad de puntero es una ventaja en estas canchas, pero van otros que también son balas con los que pueden anularse mutuamente.

FOGON 50, J. Espinoza. — De una hebra ganó a Cheer Up, Algarrobal y Déjelo Solo en 1.200 metros en La Palma. Aquí nunca se ha desempeñado tan bien como allá.

PUBLICO 50, A. Marchessini.— Está sumamente corredor, y así lo certifican sus recientes victorias, la última de las cuales fué sobre Kim Koo, Harapiento y Labarthe. Cuenta con decididos partidarios.

ASTRONOMO 49, F. Gatica. — Largó prematuramente en los 1.200 que ganó Algarrobal a Quesaca, en donde él fué tercero con 57 kilos. Bien medido puede dar la sorpresa con su efectiva atropellada.

MOSQUITO 49, A. Salazar. — Está muy bueno y parejo. Dándole siete kilos a Burn Out, la escoltó el 20 de mayo en una milla a 3/4 de cuerpo.

ROYAL BLOSSOM 48, V. Valenzuela. — Fué cuarto en la de Burn Out, en donde parecía tener mucha chance. Es disparejo y de poca calidad.

CASH DOWN 46, L. Jara. — Cuarto de Príncipe Gitano, Chimilto y Restauración y después fuera de tabla en la que Morocha le ganó a Duchesse y Lord Cochrane. ¿Cómo no se les ocurrió a los discretos de su caballeriza correrlo también en los 2.000 del Valparaíso Sporting Club?...

BURN OUT 45, J. García. — Muy buena está la yegua y para nadie podría ser una sorpresa su triunfo. Gran barrera y voladora a pesos bajos.

CORCOLEN 45, R. Ledesma. — Fué tercero de Burn Out y Mosquito y viene recuperando sus formas. Es luchador y barrero, y en el handicap no ha podido caer mejor.

ENGAÑO 45, G. Silva. — Lleva dos al hilo, pero aquí, el problema es muy difícil para él.

ETIOPE 45, E. Muñoz. — Rematá "bon dernier" en la que El Mansur le ganó a Cómo y Harrison. Con tantos títulos es difícil que creamos en su posible victoria.

PRIMERA CARRERA.—1.200 METROS. — CONDICIONAL

GALGO AZUL 56, A. Silva. — Por carreras corridas es el que se destaca, y si no logra salir de perdedores aquí, deben estarlo esperando los aperos del de dos ruedas "pa burtos y pasajeros"...

GULUTREN 56, M. Arellano. — Suele a veces pegar sus asomadas por el marcador. Aquí puede lograrlo perfectamente.

LOBEZNO 56, L. A. Correa. — Con destacada opción fracasó en la que Navegante le ganó a Gulutrén y Seatle, el día 20. A lo mejor sale rehabilitándose ahora.

SEATLE 56, A. Venegas. — Si Navegante no lo atraca todo el derecho, pudo hasta ganar en su debut. Muchos dicen que es largar amarras y venirse, y, por nuestra parte creemos que perfectamente puede suceder así.

TAM O'SHANTER 56, R. Valenzuela. — Ligero es el gringo, y en la pista chica le puede resultar la disparada. Paga buenos billetes y no es un imposible su triunfo.

TONY BOY 56, J. González. — Tercero de Massenet y Galgo Azul, pobremente cotizado. Puede darle aquí su mascadita al queso.

SEGUNDA CARRERA. — 1.200 METROS. — CONDICIONAL

AZTECA 55, J. Olivares. — Fué tercero de Lafontaine y Blue Fox, aunque algo lejos, pero en todo caso tiene opción destacada en este lote.

CIRILO 55, R. Cornejo. — No es nadita de malo, y pronto asomará por el marcador. Puede salir un buen placé de aquí.

FERRO 55, R. Madariaga.—Fué tercero de Mentiroso y Howard en el Chile. Nada extraordinario se ve en el lote y el hijo de Barranco debe encontrarse entre los primeros.

LORD BASUR 55, V. González. —Vino importado en el vientre, y si sale a su papi, puede ganarlos desde que se muevan. Tenemos buenos informes de este potrillo.

MONTMARTRE 55, R. Morla. — Debutó llegando segundo de Armagnac, pese a que no movió bien. Ahora costará ganarlo.

ROCHAMBEAU 55, S. Arriagada. — Fué tercero en esa misma carrera, arremetiendo con ciertos bríos al final. Ha progresado desde entonces, y debe hacer lucido papel.

TERCERA CARRERA.—1.200 METROS. — CONDICIONAL

AERONCA 55, J. E. Bravo. — Cuarto de Lafontaine, Blue Fox y Azteca. No será malo el hijo de Hooligan y con un poco de suerte, puede meterse en el placé.

AVIVATO 55, R. Morla. — Fué cuarto de Sao Paulo, Pichuncho y Bambolín. Con algo que se avive ahora puede lograr hueco en la tabla.

BAMBOLIN 55, J. Olivares. — Los hijos de Barranco están saliendo elementos muy discretos y éste no hace excepción. Fué tercero de Sao Paulo y Pichuncho, y si ahora no es quemada, debe ser punto bordeado.

PERICOTE 55, L. Espinoza. — A los que no les guste jugar favoritos, les pasamos esta nombrada. En su debut, llegó quinto, quietito, en la prueba que le ganó Graziano a Blue Fox, Cirilo y Avivato.

PICHUNCHO 55, P. Flores. — Es la línea estricta de la carrera, y debe ser el favorito y presunto ganador.

PIROPO 55, L. G. Contreras.— Un hermano entero de Snappy que hace sus primeras armas. Lo tienen por bueno, de modo que bien puede salir avanti a la primera.

PIRRO 55, G. Silva. — Ha figurado varias veces en el Hipódromo. El domingo fué cuarto de Mentiroso, Howard y Ferro.

YADRAN hará su reentrée en buenas condiciones. Debe ser uno de los elementos más cotizados en la séptima carrera de la tarde.

PRUEBA DE DIFICIL PRONOSTICO ES EL HANDICAP "GABRIELA" QUE SE CORRERA EN EL HIPODROMO

Por su condición de handicap ascendente, el handicap "Gabriela" sobre dos mil metros, es una de las carreras difíciles del programa del domingo en La Palma. Aquí nos referimos a cada uno de los adversarios anotados en la prueba, que es la bárbara de la mañana:

7.a CARRERA — 2.000 metros — Handicap ascendente

FETICHE 56 (L. Espinoza). — El más capaz por su cuarto de Mission, en la distancia.

LIMARI 54 (A. Marchessini). — Lleva dos victorias ahora, último. Por lo tanto su tercera es también muy posible en este tiro.

UTOPIA 54 (Juan González). — La más conocedora del atro, pues ha figurado en él. Pero últimamente no se ha visto en sus mejores medios, y necesita estar un poquito buena para ganar a éstos.

JERJES 53 (V. Valenzuela). — Sabemos que se halla en espléndido training, de modo que su triunfo no nos extrañaría. Es una incógnita en la distancia, sin embargo.

AMANTE 52 (M. Guerrero). — El tiro le va a quedar largo. Sus mejores actuaciones las tiene en recorridos cortos imponiendo su rapidez.

BUDA 52 (J. Sánchez). — Les ha gustado mucho en distancias menores, y no responde. A lo mejor resulta aquí.

SAFIR 52 (P. Flores). — El pupilo de Isidoro Sánchez se mantiene en gran training, como lo demuestran sus buenos cotejos. Su anotación en esta carrera es muy sugestiva.

SALINERO 51 (A. Salazar). — Atropellando a última hora obligó a Le Coq a compartir los honores en el disco en 1.500 metros. Uno de los que promete en este tiro.

CHAMICO 50 (R. Parada). — Viene mejorando, pero no creemos que sea esta la mejor oportunidad para rehabilitarse.

MARTILLERO 45 (A. Venegas). — Varias veces les ha fracasado en distancias más cortas, y nos parece difícil que aquí responda.

GUERNICA 49 (R. Ledesma). — Cuenta con algunos méritos para hacerse acreedora a un triunfo de esta categoría.

PITI PONTY 48 (R. Madariaga).— Por los méritos que tiene en estas distancias, y a que se halla muy buena, será una de las más cotizadas de la prueba.

BELICOSA 45 (E. Muñoz). — Tiene una atropellada muy temible y estos elementos que resultan tarde, casi siempre siguen dando mucho más.

GALLETUE 45 (M. Valenzuela). — Si estuviera como antes, podría hacer algo honroso.

STARLINER 45 (F. Gatica). — Tienen mucha confianza en que ha de responder por su buena atropellada.

TANCREDO 45 (G. Silva). — Está descartado de antemano.

LOS HANDICAPS DE LA TARDE

CUARTA CARRERA.— 1.600 metros.— Handicap

MASSENET, 57. — J. Sánchez. —Salió de perdedores en forma holgada, pero sobre elementos muy modestos. De todos modos "la primera es la que cuesta", y como anteriormente había tenido discretas figuraciones, puede hacer un buen papel.

RECIO, 56.— L. Pérez.— Las 7 viejas están todavía cepucheando sin explicarse el fracaso sufrido por el alazán en la prueba ganada por Rocanea, en donde estuvo muy cotizado. La distancia nos parece que puede ser un serio inconveniente para él.

SAMBALAY, 54. — A. Tapia.— Esta es la época en que se compone, y como fué tercero de Bannar y La Estrella, debe hacer lucida pelea hasta el final.

VERTIGO, 53.— G. Sepúlveda.— Este flaco es de los que pegan a la mala, y si logra despegarse un par de cuerpos en las primeras distancias, mucho tendrá que ladrar la jauría para que se pare.

BELEN, 45.— R. Morla. — Cómo serán todos de malos que hasta ella tiene opción. Fué cuarta de Massenet, Galgo Azul y Tony Boy, con 53 kilos.

QUINTA CARRERA.— 1.200 metros.— Handicap

NEVISCA, 57.— J. Guajardo. — Con mejores ha estado corriendo, y a pesar de los kilos puede salir, porque el lote es bien malito.

LA LOMA, 56.— V. González.— Fué cuarta de Taco Alto, Olaf y Chetnik. Buena es esa carrera, y he aquí una de las mejores opciones.

MIURA, 53.— M. Reyes. — Cuarta de Rocanea, Paladina e Imperial, avanzando fuerte. Otra excelente carta en este lote modesto y numeroso. Va en corral con la de arriba.

SINGAPUR, 56. — J. Sánchez. — Harto maromeros son en su corral. ¿Cuándo, nos preguntamos, van a proceder con energía los señores comisarios?

RECIO, 52.— L. Pérez.— Las 7 viejas deben tener un apetito horrible, pues vemos anotado en doblete al precioso. Aquí va mucho mejor, por la distancia.

ESCARABAJO, 50.— R. Silva.— Reaparece en nuevas manos y ya sabemos la suerte que tienen estos colores. Va clavado en su distancia y al peso que le ha correspondido puede hasta ganar.

HUAYCA, 49.— A. Salazar.— En la carrera que ganó Rocanea a Paladina; Imperial y Miura, llegó cerca. Puede ser la sorpresa ahora.

LISMORE, 45.— N. N.— Ha estado corriendo discretamente. Por los muchos kilos que recibe resulta la cubierta obligada para cualquier juego.

SEXTA CARRERA.— 1.600 metros.— Handicap

CHAMICO, 57.— P. Flores.— Vale más que la mayoría, y a pesar de los 57 kilos que le han correspondido, puede hacer pelea.

ABEJORRO, 52.— R. Parada.— A estos kilos puede desquitarse de sus últimas derrotas. Hay que estar alerta con él.

TIO PEPE, 54.— A. Marchessini.— Por los pelos de la nariz lo ganó el maromero Peñique, al que poco faltó para que los comisarios del Chile le dieran un "premio al valor" por haberse tirado el salto en forma tan rápida. ¡Y así hay quienes dicen que tenemos pocas libertades...!

REARMADO, 50.— J. Espinoza.— En la carrera que le ganó Bannar a La Estrella y Sambalay vino entre los delanteros hasta cerca de la meta. La cancha chica puede convenirle y pelear la recompensa ahora.

CHURELO, 49.— R. Morla.— Fué cuarto de Salinero, Le Coq y Sevenfold, el 21 de mayo, en La Palma, con este mismo peso. Si repite esa buena carrera, el tordillo les dará que hacer a la llegada.

OCTAVA CARRERA.— 1.600 metros.— Handicap

ADEPTO, 53. — R. Cornejo. — Escoltó a Farrista el 20 de mayo y después fracasó en la que Limarí le ganó a Pedal y Cachamba, pero muy mal corrido. Lo vemos colocado como para desquitarse.

RANCHILLO, 52. — J. E. Bravo.— Creemos que en esta cancha lo hace mucho mejor que en La Palma, por lo que no le tomamos muy al pie de la letra su defección en la que Mission le ganó a Esopo. Anteriormente había ganado a Limarí y Cachamba en esta pista.

EMPEÑOSO, 51.— R. Parada.— Reapareció en la carrera ganada por Limarí a Pedal, Cachamba y En Jaque, corriendo muy bien. Ya sabemos lo mucho que el viejito corre en barro, así es que mucho ojo con él.

ALMA EN PENA, 49. — R. Morla.— Atraquen la oreja... ¿Entendieron...?

SILVER STAR, 48.— R. Madariaga. — Mucho les gustaba en la que Limarí le ganó a Pedal y Cachamba, pero llegó fuera de tabla. Estos son los pesos que le convienen a la chica y puede ahora dar desquite a los que cayeron con ella.

NOVENA CARRERA.— 1.600 metros.— Handicap

KIM KOO, 57.— G. Sepúlveda.— Escoltó a Público, que está muy bueno, y aunque los 57 infunden respeto, resulta carta de primer orden.

PARRALINO, 56.— R. Parada.— Ganó a Teno y Pilorín y después se metió a correr en una especial, ganada por Nix, en donde no figuró. Buen corredor es el hijo de Se Ríe, y resulta juego sensato y bien remunerado.

PROVOCADOR, 56:— J. Sánchez.— Fué cuarto de Mosquito. Qué Más Da y Terror dos Mares, en una milla. Mejores eran esos que éstos.

BRILLADOR, 50. — J. E. Bravo.— Se compuso el hijo de Baccardi y por su victoria sobre Farrista, Ensueño y Joyel, le espera aquí justificado favoritismo.

JOYEL, 49. — Julio González.— Buenos kilos hay ahora a su favor, con respecto al vencedor, y la carrera en el cuerpo debe hacerlo mejorar. Muy bravo.

QUEMAMUCHO, 48.— L. G. Contreras.— Fué cuarto de En Jaque, Arrogante y Borgia, con 57 kilos. Si la cancha está más firme ahora debe pelear el hueso.

MAIPO, 47.— G. Silva.—Fué torpemente corrido en la prueba ganada por Farrista a Adepto. Brillador y Ensueño, y, naturalmente, no figuró. Lo que el mancarrón necesita es que le muevan el esqueleto desde el vamos, pues no tiene otra gracia que su carrerón parejo.

DECIMA CARRERA.— 1.600 metros.— Handicap

KAI KU, 55.— A. Tapia.— Pobremente cotizado estuvo en la prueba ganada por Limarí a Pedal, Cachamba y En Jaque. Conviene no descuidarlo.

CORI, 52.— M. Valenzuela.— En esa misma prueba tuvo muchos boletos, pero no pudo correr libre al final. Aquí podrá atropellar por fuera y sacarse los balazos los que cayeron ese día.

CHETNIK, 52.— A. Marchessini.— Fué tercero de Taco Alto y Olaf en un tiro que no le convenía. Es "disparejo" el muchacho, pero es de esperar que ahora se le componga algo la conducta.

ESOPO, 52.— P. Flores. — Fué tercero de El Galo y Babieca, performance muy meritoria, que le asigna aquí opción machucante y contundente.

PERGENIO, 52.— R. Valenzuela. — Hay que empezar a botar su boletito con él y no tardará en producir buen interés.

TOLON, 52.— J. E. Bravo.— Quinto de Ranchillo, Limarí, Cachamba y Martillero, y, enteriormente, tercero de Corcovado y Schockley. Buena carta.

MARICASTAÑA, 51.— A. Salazar.— Su opción depende del estado de la cancha. Si está firme, puede dar el golpe, pues medios no le faltan, y en la cancha chica se desempeña muy bien.

Dimosa puede ganar de punta a punta: la 6.a

6.a CARRERA — 1.200 metros 2.a serie handicap.

DIMOSA 51 (A. Marchessini). — La carta más brava de este conjunto, después de su exhibición de rapidez el domingo en el Club Hípico con 56 kilos, donde la ganó al final Guascazo, que está como azúcar.

GOLONDRO 50 (M. Guerrero). — Está figurando muy a menudo y ahora con un poquito de suerte sus boletos pueden ser cobrados a ganador.

KING NEBUCO 50 (Edo. Soto). — Lanzado en el último momento a la pelea, hizo peligrar la victoria al final de Coscachito. Con este antecedente, no hay nada más que embarcarse con fe.

MONADA 50 (M. Reyes).— Parece que ya recuperó sus perdidos medios y un nuevo triunfo puede resultarle también en esta pista.

NINITO 46 (E. Muñoz). — Con este peso es un peligro vivo. Pero hay que saber si va.

ANALIZAMOS LA 8.a, 9.a Y 10.a

OCTAVA CARRERA.— 1.200 metros.— Quinta serie.— Handicap

TALENTO 55, R. Parada.— Todas sus recientes actuaciones son buenas. Gran carta.

IMPERIAL 54, R. Castillo.— Ganó muy bien y ha seguido mejorando en la semana. Puede repetir.

OH PARIS 54, J. E. Bravo.— Es una carta obligada por el buen training que ha demostrado en sus anteriores actuaciones.

MAYUCA 52, R. Ledesma.— Le hace mucho empeño pero es fatal la pobre; no falta alguno que se le atraviese en el camino. Nos gustaría su triunfo.

PEUMAL 48, Edo. Soto.— Cuenta con una figuración última que recomienda a la importada. De responder, seguramente paga bueno.

NOVENA CARRERA— 1.200 metros.— Tercera serie.— Handicap

ALABANCIOSO 55, C. González.— Pesado figuró tercero de Laferrere y Cariño. De modo que con un kilo más a nadie extrañaría su victoria.

ACADEMICO 51, H. Vargas.— Fijo lo creían en la última del Club el domingo, y corriendo al fondo en los tramos iniciales al final entró como balazo y terminó cuarto de Guascazo. Mucho ojo que aquí puede ser el toque.

PRODIGO 51, Edo. Soto.— Se mantiene muy bueno y lo vemos muy bien en el handicap para anotarse otro triunfo.

LECLERC 50, M. Guerrero.— Acaba de ganar y si se le presenta como en su última, es capaz de repetir.

TIERRAS BLANCAS 49, R. Ledesma.— Con los kilos que le han señalado es una enemiga de primer orden, pues está buena y ha figurado antes.

SENTIMIENTO 47, V. Valenzuela.— Aseguran que nuevamente es cuestión de largar amarras para anotarse el otro tanto seguido Todo puede ser porque va liviano

DECIMA CARRERA.— 1.200 metros.— Cuarta serie.— Handicap

PURO MAILE 56, G. Sepúlveda.— Si halla pista pesada, seguramente llegará cerca el hijo de Maile.

SANKARA 53, M. Quezada.— Muy sugestiva la monta que se le anuncia y como está en posesión de sus medios, su triunfo resulta más que probable.

SINTOMATICA 53, J. Espinoza.— Hay que empezar a tomarla muy en cuenta pues ya se compuso en su segundo de Sentimiento.

VAT 69 52, Jn. González.— Se reservó para este compromiso después de su segundo de Puro Maile en empate con Meridiano. Juego muy sensato.

OLAF 51, J. Marchant.— Se quedaron picados con su derrota del Club, por eso que quieren asegurarla ahora con Marchant.

Engaño por la tercera al hilo en la 1.ra serie

5.a CARRERA — 1.200 metros. 1.a serie handicap.

ALGARROBAL 53 (O. Valenzuela). — En lotes superiores ha llegado bien, demostrando el buen estado que mantiene. No vemos el inconveniente para que salga airoso con unos pocos kilos más.

CHEER UP 53 (J. Espinoza) — Hay quienes creen que están pagando en Viña con el hijo de Omer Emeth, al peso que le ha correspondido. Y no dejan de tener toda la razón, pues ha figurado con más kilos en grupos mejores.

ENGAÑO 51 (M. Reyes). — La revelación de este último tiempo, y cada vez lo hace mejor. Otra nueva victoria se puede anotar.

DESESPERADO 49 (V. Valenzuela). — Muy apuradito lo ganó Vanidad. Los que cayeron con él, están obligados a insistir.

MARTES TRECE 47 (C. Farmer). — Tiene figuraciones y ha caído en el handicap con un peso muy cómodo. La sorpresa con buen dividendo.

LAS MEJORES OPCIONES EN CARRERAS RESERVADAS A POTRANCAS DE 2 AÑOS

SEGUNDA CARRERA.— 1.200 metros. — Condicional para hembra de dos años no ganadoras.— Serie B

BOLETERA, 52. — I. Núñez.— Corrió por primera vez en la pista y fué segunda de Coquimbana. Con nuevos progresos en su training, debe costar derrotarla.

CORCEGA, 52.— C. Silva.— Fracasó en su anterior, pero antes había llegado segunda de Balumia. Esta performance le da títulos para imponerse.

COMO ESPUMA, 52.—V. Valenzuela.— Siempre había defeccionado en esta pista, teniendo buenas carreras en el Club. Pero en su última fué tercera de Coquimbana y Boletera, demostrando que se aclimató en la cancha.

EMPERATRIZ, 52.— M. Quezada.— Con Puntera, que será corrida por M. Valenzuela, hace una yunta formidable. Baja a la pista nuevamente luciendo el gran mérito de su segundo de Osaka, y en mejores condiciones. Su compañera tiene innumerables figuraciones, y estimamos que esta "papita" no se le escapa a Urquidi.

JENNIFER, 52.— R. Ledesma. — La hija de Valeriano puede ser la encargada de postergar la fija del preparador Urquidi, pues acaba de ser vencida por Cimbra. Esa performance puede mejorar mucho ahora.

TERCERA CARRERA.— 1.200 metros.— Condicional para hembras de dos años no ganadoras.— Serie A

CANTINERA, 52. — L. Pérez.— Tercera de Cimbra y Jenifer, debutando en la pista. Con la hija de Licencioso puede ser el doblete de Urquidi.

CHIQUITA BONITA, 52.— E. Muñoz.— Llega de Viña del Mar prestigiada por buenas actuaciones en aquella pista. Si no desconoce la cancha, debe hallarse en la pelea final.

NOCA, 52.— Edo. Soto.—Fué la escoltadora en la salida de perdedores de Gitanita, después de varios fracasos. Parece que ha mejorado tanto como para ganar en este intento.

TENDRESSE, 52. — L. Romero.— Viene de llegar última, pero corrió con muchos contratiempos, y como antes había debutado llegando buena sexta, creemos que ahora se puede rehabilitar.

VILUCA, 52.— M. Reyes. — Llega a esta pista acreditada con un segundo de Lastra en el Club. Si no extraña la mano, puede tener éxito.

Varios indicados en las tres últimas carreras de la mañana; aquí señalamos las cartas bravas

Los aprontes registrados ayer en el Club

PISTA DE ARENA

ROYAL BLOSSOM, con A. Marchessini, 1.000 en 1.5.
TAM O'SHANTER, con R. Valenzuela, 500 mts. en 31.
TOLON, con A. Silva, 700 en 44 3/5.
CACHUELO, con J. Sánchez, 600 en 38 3/5.
PROVOCADOR, con J. Sánchez, y CHURELO, M. Valenzuela, 800 en 52; llegaron iguales.
JAZMIN, J. Sánchez, 600 en 38 2/5.
LIMPIO, con J. Olivares, al carrerón 1.000 metros en 1.10.
GOYO, con J. E. Bravo, 700 en 44 2/5.
TEMPERANTE, con aprendiz, 500 en 31 2/5.
POLONIO, con J. F. Marchant, 400 en 26.
PICHUNCHO, con L. G. Contreras, 700 en 45.
ZHUKOV, con A. Parada, 800 en 52.
KADISTAN, con H. Vergara, 500 en 31 2/5.
CIRILO, con R. Cornejo, 600 en 38.
MAIPO, con H. Vergara, 500 en 32.
MAZACOTE, con R. Cornejo, 800 en 52.
PUMAY, con J. Sánchez, 1.000 en 1.6.
SPRINGHILL, con V. González, 500 en 32.
POTRERILLOS, con aprendiz, 800 en 52.
SOBERANITA, con O. Olivares, 600 en 38.
ALHARACA, con M. Valenzuela, 600 en 39 3/5; repitió 500 en 33.

Los cotejos de ayer en el Hipódromo Chile

LABARTHE, J. Guajardo, y BOLETERA, Ig. Núñez, 600 mts. en 37 3/5; ganó Labarthe por 3 cuerpos.
PRODIGO, Luis Pérez, 400 metros en 25 2/5; repitió en 25 1/5.
RULO, con Ig. Núñez, 500 en 32 4/5.
LA MONITA, con R. Castillo, 400 metros en 25 dos quintos.
EL MIRLO, con E. Márquez, 200 metros en 12 dos quintos; repitió en 13.
MIRAGUA, con C. Silva, 200 metros en 12 2/5; repitió igual.
TENDRESSE, con E. Soto, 600 en 38.
COLONIA, con M. Guerrero, 500 en 32; repitió 600 metros en 39.
MARTES TRECE, con B. Sandoval, 500 metros en 31 2/5.
UTOPIA, con Juan González, 800 metros en 52 dos quintos.
PILASTRA, con V. Ordóñez, 500 metros en 32; repitió en 31 2/5.
SENEVE, con aprendiz, 400 metros en 25.
SINGU, con Manuel Quezada, 400 metros en 24 tres quintos.
ENRIQUE III, con G. Retamal, 600 metros en 39 dos quintos.
JASPE, con R. Silva, 400 metros en 24 3/5; repitió 500 en 31.
VAT 69, con Juan González, 400 metros en 25; repitió en 25 2/5.
CHAU, con G. Retamal, 600 metros en 39 2/5.
SUPLICIO, con E. Márquez, 400 metros en 25 dos quintos.
CHACARITA, Julio Leiva, 200 metros en 12 2/5; repitió igual.
ROSINA, C. Silva, 200 mts. en 12.
REARMADO, con R. Leiva, 1.200 metros en 1.21.
SAFIR, con Juan Espinoza, 600 metros en 39 un quinto.
CHOLO, con Luis Pérez, 400 metros en 24 3/5.
POLACO, con R. Ledesma, 600 metros en 38 un quinto.
ESPINACA, E. Muñoz, 800 metros en 51 4/5.
PETATO, con R. Silva, pasó 400 metros en 26 un quinto.
FUJIYAMA, con B. Sandoval, 500 metros en 31 tres quintos.
SINTOMATICA, con Juan Espinoza, 200 metros en 12.
PANOYU, con M. Araneda, 1.000 metros en 1.1 tres quintos.
SANDWICH, con L. Pérez, 1.000 metros en 1.1 dos quintos.
DOÑA GLAFIRA, con aprendiz, 800 metros en 51.
GOLONDRO, con R. Ledesma, 500 metros en 26 cuatro quintos.
CORCEGA, con C. Silva, 600 metros en 38 cuatro quintos.
MITIQUERO, con Luis Pérez, 500 metros en 26 cuatro quintos.
BERMEJO, con M. Guerrero, 500 metros en 31 tres quintos.
ASSAIS, G. Retamal, 600 en 39.
LECLERC, M. Guerrero, 400 en 25.

PISTA DE BAJADA

ADVERSARIO, M. Guerrero, 400 metros en 24.
TRABAJADOR, V. Muñoz, 400 en 24 3/5; repitió en 24 1/5.

¡¡Recuerde!!
LIQUIDACION TOTAL
POR TRANSFORMACION DEL LOCAL.
CALZADO FINO
ELEGANTE de sport y ortopédico para pies deformes o delicados. Precios rebajados hasta 50 por ciento. Aprovechen nuestra liquidación de calzado para señoras, caballeros y niños.
SABADOS ABIERTO TODO EL DIA
MONJITAS 795

Texto Refundido del
CODIGO DE AGUAS
con leyes sobre Riego-Fuentes Termales, etc. que lo complementan.
$ 80.—
— AGUSTINAS 1269 —
DIARIO OFICIAL

La Tradicional
TECNICA EUROPEA
AL SERVICIO DE
SU MODERNO RELOJ
Max Garrella
TENDERINI 121
(CASI ESQ. MONEDA)

LA POSESION EFECTIVA
de su deudo, se la tramitará rápidamente la oficina de:
MATIAS COUSIÑO 199
OFICINA 704
ABOGADO
Atención de 6 a 7.30

DELANTALES
Todo cerrados, tipo jardineras, en géneros a cuadros .. .. $ 140.—
La misma hechura, en géneros sanforizados $ 185.—
Batas de casa, abotonadas adelante, en géneros a cuadros .. .. .. $ 180.—
Las mismas batas, en géneros sanforizados $ 240.—
ENVIOS CONTRA REEMBOLSO
FABRICA DE DELANTALES Y BATAS
CHECOSTYL
SAN DIEGO 645

MARQUESITAS - BARANDA
Sillitas de paseo, sillitas-comedor, coche-cunas, triciclos, relojes pulsera, pieles, camisas caballeros, corbatas, catres de bronce, marquesas Reina Ana, somieres de acero, cubrecamas de raso, frazadas, colchas, aluminio, lámparas de cristal. Juegos de loza, cristalería, artículos para regalos, etc.
VENDO POR CUOTAS MENSUALES
HUERFANOS N.o 920
CUARTO PISO — OFICINA 409

CRYOGÉNINE LUMIÈRE
CONTRA LA FIEBRE
CONTRA LA GRIPE
CONTRA EL DOLOR

CASA VERINA
Monjitas 737 — 3.er piso
OFRECE CON GRANDES FACILIDADES DE PAGO
Abrigos, trajes confeccionados y sobre medida. Camisas, pilotos y también toda clase de artículos para señoras.
SABADO ABIERTO TODO EL DIA

REFORMA DE LA LEY DE APUESTAS MUTUAS

Propugnan los propietarios de caballos

Designada comisión

La comisión de programas de la Asociación de Propietarios de Caballos de Carrera dió cuenta en la última sesión de directorio que concurrió a una reunión en el Club Hípico en que se estudió el programa preparado por esta institución para su próxima temporada de invierno.

Los representantes de la Asociación formularon algunas peticiones que fueron acogidas por el Club Hípico. Y el directorio de aquella dejó constancia de que este programa era satisfactorio para los propietarios en cuanto a las distancias, a la distribución de las carreras y, especialmente, a las oportunidades que consulta para los animales de 3 años, tanto perdedores como ganadores.

PREMIOS

Se informó también que los premios del Club Hípico se mantendrán en dicha temporada sin modificaciones. En lo que respecta al Hipódromo Chile, tampoco hay expectativas de aumento. Y con este motivo, se promovió un interesante debate sobre la gravísima situación que se está creando a los dueños de caballos.

El presidente hizo ver que los premios se mantienen iguales desde hace más de un año y que en cambio durante este período los gastos de mantenimiento de los animales han subido en un 25 a 30 o|o. De esta manera, la pérdida de los propietarios está llegando a límites tales que ya no pueden soportar.

REFORMA DE LA LEY

Agregó el presidente de la Asociación que la única solución de fondo de este problema era la reforma de la Ley de Apuestas Mutuas. Esta reforma debe consultar, en primer lugar, una rebaja de la comisión que se descuenta actualmente a un máximo de 20 o|o sobre el monto del juego, para que así la apuesta pueda recuperar su ritmo normal; y, en seguida, una nueva distribución del porcentaje, con un aumento de la cuota destinada a premios de carreras, que ahora es de un 5,4 o|o.

Terminó el presidente, manifestando que era de lamentar que los hipódromos, a quienes la situación afecta también de manera muy directa no hayan adoptado aún ninguna iniciativa efectiva e inteligente para resolver el problema de la hípica, y se limiten a buscar, en soluciones pequeñas, simples paliativos para sus difíciles inmediatas, sin preocuparse mayormente de los graves dilemas que se les presentarán más adelante.

Después de un amplio cambio de ideas, en que participaron todos los directores hubo acuerdo unánime para que, en vista de la inercia de las directivas de los hipódromos, sea la Asociación de Propietarios la que estudie y prepare un nuevo proyecto de ley que satisfaga las necesidades del deporte, y que será sometido a la consideración de los poderes públicos.

Se acordó también en esta sesión de que damos cuenta, la designación de una comisión encargada de reunir los antecedentes necesarios y elaborar dicho proyecto de ley.

ALMUERZO OFRECEN MAÑANA AL ACTOR ALEJANDRO FLORES

Mañana se efectuará a las 13 horas el gran almuerzo que un grupo de amigos personales, artistas, periodistas, intelectuales, parlamentarios, etc., ofrecen al primer actor de chile para testimoniarle públicamente sus expresiones de simpatía, por la brillante labor cumplida a través de más de 30 años en la escena nacional, por su brillante temporada actual en el Teatro Imperio, y por los numerosos premios obtenidos últimamente: Premio Nacional de Arte, Premio Poinsett, otorgado por el Instituto Norteamericano de Cultura; Premio Copec, por la Mesa Redonda del Teatro; premio Caupolicán, por la Asociación de Cronistas de Teatro, Cine y Radio; condecoración de la Municipalidad de Concepción y otros.

A esta demostración, la que se llevará a efecto en el Waldorf, se han adherido hasta el momento las siguientes personas:

Senador don Ulises Correa, Astolfo Tapia, presidente de la Cámara de Diputados; Baldeorio Riquelme, jefe del Departamento de Publicaciones y Cultura del Ministerio de Educación; René Hurtado Berne, director del Teatro Nacional; Carlos Atienza, Hernán Amaya, Jefe de Informaciones del Gobierno; Carlos Cariola, Julio Assmussen y Rogel Retes, en representación de la Sociedad de Autores Teatrales de Chile: Eduardo Gaete V., Mariano Casanova V., Francisco Fuentes P., señora Elena Cienfuegos de Fuentes, Oscar Bañados Dávila, Alfonso Casanova V., Merani de Casanova, Manuel Casanova V., Adriana Carrasco Salas, señorita Thali Cohen, Dr. Roberto Sarah, Dr. Ernesto Gaete, Manuel Troni, Elliot Rourke, Carlos Cano, Luis Baeza de la Cuadra, Agustín Martínez, Osvaldo Escobar, Alejo Alvarez, presidente del sindicato de Actores; Pepe Rojas, Manolita Fernández, Pury Durante, Américo Vargas, Olimpia Le Roy, Deldina Fuentes, Calvín Lira, Julita Pou, Román Rubio F., Marcos Correa, Juan Bustos Guzmán, Alfredo Patiño Manríquez, Tito del Valle, Carmen Heredia, Hernán Valle, Vicente Peralta y señora, Gabriel Tejel, y otros.

Las adhesiones se reciben hasta el sábado a las 11 horas en el Waldorf, y en la administración del Teatro Imperio.

BETSY DRAKE, UNA NUEVA ESTRELLA

Betsy Drake, su esposo Cary Grant y el productor de "Tú aún me guías", Harry Popkin, conversan en un descanso de su filmación

Una nueva estrella ha surgido en el firmamento del cine. Betsy Drake conquistó el estrellato por su espléndida actuación en la canta de suspenso "Tu amor me guía", que se estrenará el martes próximo en el Teatro Central.

Betsy Drake empezó a hacerse conocida de los amantes de la cinematografía, por sus amores con Cary Grant, y más tarde por su boda con este actor. Su matrimonio se considera uno de los más felices de Hollywood

En "Tu amor me guía", que distribuye Artistas Unidos, Betsy Drake se ha consagrado por su labor artística, junto al galán Robert Young, en el rol de la elegante mujer clave de esta película pasional.

"Juana de Lorena", va de nuevo el domingo

Para el domingo, en función de vermouth, está programada una nueva presentación de "Juana de Lorena", la magnífica obra de Maxwell Anderson, cuyo estreno por el Teatro de Ensayo ha constituido uno de los sucesos sobresalientes de la presente temporada teatral.

"Juana de Lorena", a pesar de su compleja y novedosa estructura, ha llegado plenamente al numeroso público que ha tenido oportunidad de asistir a las presentaciones realizadas.

Inés Moreno, Justo Ugarte y Jorge Alvarez, realizan un trabajo insuperable en la caracterización de sus personajes hábilmente secundados por todos los actores del reparto.

"Las bodas de fígaro" presentarán el lunes

El lunes, a las 18 horas, tendrá lugar en el Teatro Municipal la última representación de "Las bodas de Fígaro", de W. A. Mozart, que será interpretada por alumnos del curso de ópera del Conservatorio Nacional de Música, con la colaboración del Coro Universitario, cuerpo de baile de la Escuela de Danza del Conservatorio Nacional y la Orquesta Sinfónica de Chile, bajo la dirección del maestro Víctor Tevah.

"TARDE DE TOROS" VA DESDE HOY EN EL ECRAN DEL PLAZA

Con censura para todo espectador se exhibirá hoy, en las habituales funciones del Teatro Plaza, la producción del sello Republic **Tarde de Toros**, que está conceptuada como una de las más extraordinarias cintas de toros filmada hasta la fecha.

Intervienen en esta película auténticos matadores, que han prestado su concurso para darle a la película un sello de especial realismo.

"La barca sin pescador", firme en la sala Imperio

En funciones populares irá hoy, en dos nuevas representaciones, la obra de Casona titulada, "La barca sin pescador" que ha sido el mayor éxito de Compañía que dirige y encabeza Alejandro Flores, en su temporada en el Teatro Imperio.

Todos los elementos de ese conjunto tienen en esta pieza dramática de Alejandro Casona acertada actuación.

PUEDE HABER SORPRESAS EN LAS SERIES BAJAS DEL HIPODROMO CHILE

PRIMERA CARRERA.— 1.200 metros.— Séptima serie.— Handicap

FLORADA, 54. — C. Farmer.— La hija de Amontillado vale mucho más que varios. Pero como ha estado haciendo carreras malas, hay ciertas dudas de que esté en posesión de sus medios. De todas formas, una cubierta con ella es una buena inversión.

SABLAZO, 54.— R. Paredes.— El alazán de Gómez está obligado a pelear otra vez la carrera, después de su tercero de Payaso y Alicanto. Mejora en los kilos en relación con Alicanto y debe hallarse antes que él. Va en corral con Senevé, que también ha figurado. Tendrá una alta cotización.

ALICANTO, 51. — G. Silva D. — El enehigo preciso de Sablazo por la performance anotada anteriormente. Del placé no bajará.

LUCAYA, 51.— R. Silva. — En este grupo, la de Quiroz tiene mucha cara de ganador. Es superior a muchos del lote, y hace poco estuvo figurando.

BARDAL, 49.— Edo. Soto.— El golpe puede venir de este hijo de Senegal, que se ha visto muy bueno en sus aprontes y lo vemos muy bien colocado en los kilos.

CUARTA CARRERA.— 1.200 metros.— Sexta serie.— Handicap

DEJELA, 54.— V. Madrid.— En cuanto le dieron suelta después de un año, respondió al buen estado en que se mantenía. Aseguran de que seguirá en "suite".

PAYASO, 53. — J. Arriagada.— Llegó y pasó para ganar a Alicanto. Su repetición a mayor peso y en otro lote, es más que probable.

GRANDOTA, 51.— Edo. Soto. — Cuenta con figuraciones que la acreditan para adjudicarse la carrera. Va en inmejorables condiciones en el handicap, y paga muy bueno.

TREMENDA, 51.— A. Marchessini.— Tiene un cuarto de El Mirlo y un sexto de Belicosa, que la hacen una de las más temibles. La buena monta que le han buscado es otro antecedente digno de crédito.

SIETE COLORES, 49.— O. González. — Sexto de Rocanea llegó en su rentrée, alcanzada muy al final. Ahora, más liviana, puede resistir hasta la meta.

Posibilidades para futuros "stayers" abre programa de invierno del Club

Importantes modificaciones acordó introducir el honorable Directorio del Club Hípico de Santiago al programa de la próxima temporada de invierno. En lo fundamental, estas modificaciones tienden a crearles perspectivas a los ejemplares con aptitudes de fondistas, a aumentar el programa para los caballos de saltos, y contribuirán a mejorar los elencos de los hipódromos de provincias.

POSIBILIDADES PARA FUTUROS "STAYERS"

Entre las modificaciones aludidas, llama en primer término la atención el número de carreras condicionales y de handicap para elementos de cuatro años y más, que partiendo desde una distancia de 1.700 metros, siguen programándose, para los mismos elementos, en distancias que van en aumento progresivo, hasta culminar en 2.400 metros y, posiblemente, en una carrera clásica sobre este tiro en la primavera próxima. Por cierto, estas pruebas tendrán enorme aceptación, por cuanto ellas darán oportunidad a muchos elementos que, no habiendo intentado inscribirlos en distancias medias o de fondo, podrán hacerlo en esta serie de pruebas con las mejores perspectivas de buen resultado.

Estas pruebas, con el mencionado objetivo, son seis, más algunas carreras handicaps, en que también tendrán oportunidad de participar estos mismos elementos.

CARRERAS DE SALTOS

El número de carreras de saltos ha sido aumentado al doble para el curso de la próxima temporada. También con el fin de estimular el interés por esta clase de carreras, que como espectáculo constituyen la más bella y emocionante expresión de la hípica, se han introducido modificaciones, que abrirán muy buenas perspectivas a los nuevos elementos que se incorporen a las pruebas de saltos.

CARRERAS DE ELIMINACION

Entrará en vigencia, en el curso de la temporada próxima, el nuevo reglamento para las carreras de eliminación. De acuerdo con éste, se correrán dos carreras de eliminación mensualmente en cada hipódromo, y serán eliminados los cuatro caballos que ocupen los primeros lugares. El Ejército elegirá un ejemplar en cada una de estas carreras; Carabineros elegirá un ejemplar carrera por medio. El resto irá a incrementar los elencos de los hipódromos de provincias, lo cual, naturalmente, significará una enorme ayuda para sus programas.

PARTIDA FALSA

Noticias - Comentarios

LIBERTY, al cual se estima como el presunto "crack" de su generación, se halla aún en tratamiento de sus delicadas rodillas. Después de haber sufrido la aplicación de cáusticos, recibirá ahora "reducine" con lo cual se espera dejarlo listo para la temporada de primavera próxima.

JEAN PIERRE, ese buen elemento de handicap, ganador de varias carreras, perdió sus condiciones de reproductor y ahora se halla trabajando suave para su próxima rentrée.

EL DOMINGO se correrá con palizada de invierno, a 5 metros de la palizada interior. Esta medida ha de ser bien recibida por el público, ya que ahora, en la curva, los rivales suelen perderse de vista de los espectadores, debido a que salen por fuera en busca de la parte más firme de la pista.

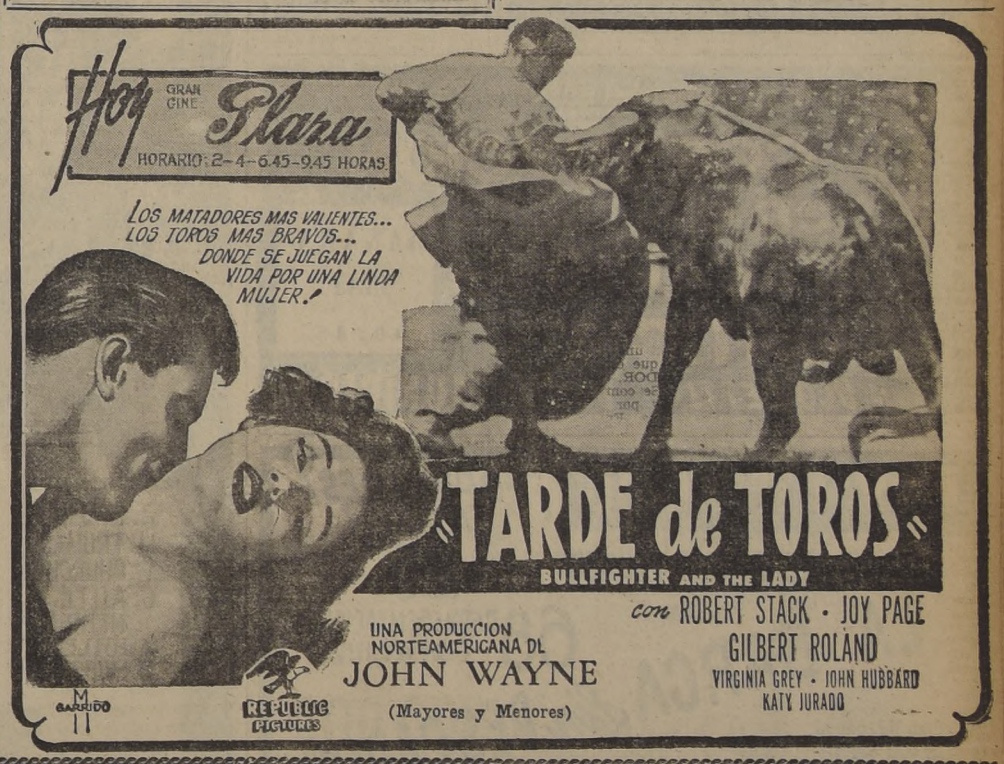

GUIA DEL ESPECTADOR

LOS NUMEROS ENTRE PARENTESIS CORRESPONDEN AL DEL TELEFONO

TEATROS

DIEZ DE JULIO (31830) — 19 y 22 horas: Cía. de Revistas Burlesque.

IMPERIO (32627) — 18,45 y 22 horas: Cía. de Comedias de Alejandro Flores: La barca sin pescador.

L'ATELIER (391074). — 19 horas: El don de Adela, de Pierre Barlet, y Jean Pierre Gredy.

MUNICIPAL (83904). — 19 horas: Quinto concierto de la Orquesta Sinfónica de Chile: Director, Armando Carvajal. Solista, Inesta y Arnaldo Fuentes.

CINES

ALAMEDA (91254). — Rotativo: Mare Nostrum, Muñequita linda, La danza del fuego y Serial.

ALMAGRO (83425). — Rotativo Surcos de sangre, Semillas de venganza y Final de la Copa Inglesa.

ANDES (43811).— Rotativo: El tango vuelve a París, Alma de bohemio y La locura del tango.

ALCAZAR (80122).— Vermouth y noche: El último galope.

AMERICA (52443). — Rotativo. Arenas de Iwo Jima, Mare Nostrum, Un yanqui en Corea y Serial.

APOLO (51746). — Rotativo: El pendenciero, La hija del pecado, El enviado del diablo y Serial.

AUDITORIUM (84688).— Matinée, vermouth y noche: Rigoletto

AVENIDA MATTA (51455) — Rotativo: Entre el amor y el pecado, Una vida marcada y El ahijado de la muerte.

BALMACEDA (86768).— Rotativo desde 14 horas: Surcos de sangre, Semillas de venganza y Final de Copa Inglesa.

BANDERA (89111). — Matinée vermouth y noche: La favorita del puerto.

BAQUEDANO (65050). — Matinee, Soñando despierto, Vida de mi vida y Agregados.

BOLIVAR (35376). — Rotativo. La culpa la tuvo el otro, Mujercitas y Barricada.

BLANCO ENCALADA (91787).— Rotativo: La barra de la esquina Santa y pecadora y Festival Laurel y Hardy.

BRASIL (80306).— Vermouth y noche: Avivato y Sentencia de muerte.

CAPITOL (89581). — Rotativo. La esclava del Sheik, El rastro sangriento y La verdad desnuda.

CARRERA (86685). — Rotativo desde 14 horas: Surcos de sangre, Semillas de venganza y Final Copa Inglesa.

CAUPOLICAN (85912).— Noche, Box profesional internacional: Luis Gutiérrez (peruano) con Antonio Rojas (chileno).

CENTRAL (33555). — Matinée vermouth y noche: La modelo incógnita.

CERVANTES (88569). — Matinée, vermouth y noche: Torrentes de pasión.

CLUB DE SEÑORAS (33550). — Rotativo: La ventana y El horizonte en llamas.

COLISEO (89075). — Rotativo: Destino a la luna, Cinco huérfanos y Mujer indómita.

COLON (90577) — Rotativo: No me defiendas, compadre, Sentencia de muerte y Cinco huéranos.

CONTINENTAL (60735).— Matinée, vermouth y noche: El último galope.

COUSIÑO (50657). — Rotativo. Sin novedad en el frente, Almas en la hoguera, Viva Villa y El fantasma del Zorro.

CHILE (60728). — Rotativo: Sin novedad en el frente, La rosa negra, Tráfico de muerte y El último chinaco.

DELICIAS (91941). — Rotativo: Honor de raza, Furia y Contrabando humano.

DIECIOCHO (83778).— Rotativo: Tarzán al rescate, Barricada y Locura criminal.

EL GOLF (488 y 257).— Vermouth y noche: El último galope.

ESMERALDA (64303).— Rotativo: Sentencia de muerte, Aviyato y Cupido de vacaciones.

FLORIDA (34289). — Matinée, vermouth y noche: Preludio.

HOLLYWOOD (42389) — Rotativo: El gran calavera, Algo flota sobre el agua y Ay, Jalisco, no te rajes.

IMPERIAL (51112). — Rotativo: Una vida marcada, La condesa se rinde, El cura gaucho y Serial.

IRIS (80336). — Rotativo: Amor sin mañana y El inspector general.

IDEAL CINEMA (92188) — Rotativo: El rastro sangriento, Locura criminal, El titán del espacio y El último payador.

INDEPENDENCIA (62702). — Rotativo: Llamas de odio, Camino virgen, La reina de los ladrones, Juramento cumplido y Serial.

ITALIA (41883). — Rotativo: La calle sin nombre, Que el cielo la juzgue, Sangre en las manos, Apasionada y Serial.

LIBERTAD (86281) — Rotativo. La malquerida, Coqueta, Dueña y señora y Regreso de Mac Arthur.

LO OVALLE (253 La Cisterna). Rotativo: Fronteras de odio, Viuda y sabia y Del lodo brotó una flor.

LUX (87650). — Rotativo de 11 horas: Esposa último modelo y Agregados.

MANUEL RODRIGUEZ (66950).— Rotativo: Santa y pecadora, No me defiendas, compadre, y Sentencia de muerte.

MAJESTIC (50151). — Rotativo: La danza del fuego y A la Habana me voy.

MARCONI (42867) — Rotativo. Arenas de Iwo Jima, Un yanqui en Italia y Feliz amanecer.

METRO (83361) — Matinée, vermouth y noche: Romance de una esposa y Agregados.

MIAMI (85815).— Rotativo desde 11 horas: La voz de la raza y Serial.

MINERVA (91464). — Rotativo: Arenas de Iwo Jima, Torbellino, Fiesta y Agregados.

MIRAFLORES (30909).— Rotativo: El cisne negro, y Carta a tres esposas.

MONUMENTAL (91555).— Rotativo: La liga de las muchachas, La barra de la esquina y Santa y pecadora.

NACIONAL (63568).— Rotativo: Sentencia de muerte, Avivato, Cinco huérfanos y Regreso de Mac Arthur.

NORMANDIE (87749) — Matinée vermouth y noche: Carnaval del amor y Muerte en un beso.

NOVEDADES (94594). — Rotativo: El gran vals, El puente de Waterloo y El mercader de ilusiones.

SUSOA (43152) — Rotativo Mare Nostrum, La verdad desnuda, Muñequita linda y Serial.

OPERA (30176) — Rotativo de 11 horas: Adiós al mundo de ayer y Agregados cómicos.

O'HIGGINS (86929). — Rotativo: A volar joven, Leven anclas, Ciudad de conquista y Serial.

ORIENTE (41315). — Vermouth y noche: Ultraje.

PLAZA (84714).— Matinée, vespertina, vermouth y noche: Tarde de toros y Agregados.

PRAT (50754). — Rotativo: La liga de las muchachas, Torbellino y Avivato.

PORTUGAL (34816).— Rotativo: El gran calavera, Algo flota sobre el agua, y Ay, Jalisco, no te rajes.

PRINCESA (85205). — Rotativo. Hombres sin credo, Gran casino, Sin novedad en el frente y Me besó un bandido.

PRINCIPAL (30611). — Rotativo desde las 11 horas: Noticiarios, Dibujos, Serial y Cortos. Cambio de programa.

PROVIDENCIA (46073).— Rotativo: Locura criminal, Cumbres de soberbia y Sendas del porvenir.

REAL (63555).— Matinée, vermouth y noche: Sucedió en la Quinta Avenida.

REPUBLICA (93613) — Rotativo: Por siempre ámbar, Niñera última modelo, y Una vida marcada.

REX (31143 y 31144).— Matinée, vermouth y noche: La malvada.

RECOLETA (63874). — Rotativo: Por siempre ámbar, La calle sin nombre, Su último refugio y Seriales.

RIALTO (41667). — Rotativo. Ana Karenina, El amor que tu me distes y Cielo amarillo.

ROXY (80809). — Rotativo desde 11 horas: Rancho mío y Serial.

SAN MIGUEL (51262) — Rotativo: No me defiendas, compadre, Sentencia de muerte y La bella y el pulpo.

SANTA LUCIA (36668).— Matinée, vermouth y noche: Ultraje.

SANTIAGO (32383). — Matinée, vermouth y noche: Nosotros los pobres.

SELECTA (92194). — Rotativo: Aventuras de don Juan, Usurpadores de tierras, Destino de fuego, Noche de tempestad y Seriales.

VALENCIA (61557). — Rotativo: Su último refugio, Romance en alta mar, Volveremos a vivir y Serial.

VICTORIA (30021). — Rotativo desde 13 horas: Colt 45.

ARMANDO CARVAJAL DIRIGE HOY EL QUINTO CONCIERTO SINFONICO

Esta tarde, a las 19 horas, se efectuará en el Teatro Municipal el quinto concierto de la Temporada Sinfónica del Instituto de Extensión Musical, bajo la dirección de Armando Carvajal. Es este el segundo y último concierto que dirigirá el maestro Carvajal, dentro de la temporada de abono, y el programa incluye las siguientes obras:

I PARTE.— Wolf Ferrari: Obertura "El Secreto de Susana"; Brahms, Doble Concierto en la Menor, para violín, violoncello y orquesta, Opus 102 (Allegro, Andante y Vivace non troppo).

II PARTE.— Armando Carvajal: Ocho piezas para pequeña orquesta (1 Miniatura, 2 Canon a dos a la quinta, 3 Gregca, 4 Canción de Cuna, 5 Rondá, 6 Tristeza, 7 Tonada triste, y 8 Marcha); Gian Francesco Malipiero: "Impressioni dal vero" (Il Capinero, Il Picchio, Il Chiu); Paul Dukas: "El aprendiz de brujo" (Scherzo sobre una balada de Goethe).

Como se ha anunciado, actuarán como solistas en el Doble Concierto de Brahms, el violinista Iniesta y el violoncellista Arnaldo Fuentes.

Leo Marini actúa en una película

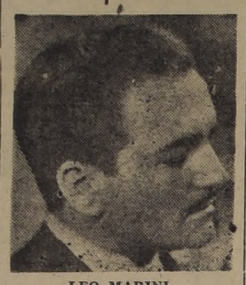

LEO MARINI

El popular Leo Marini vuelve ahora consagrado como un astro del cine argentino, actuando en primera línea de reparto en el film **Mary tuvo la culpa**, con la hermosa Susana Canales y el cómico Augusto Codecá.

Marini canta en esta película, de carácter musical, populares canciones, como "Pequeña", del malogrado compositor Osmar Maderna. Las composiciones del chileno Francisco Flores del Campo, como "Ha pasado", "Es mejor" y "Tú" dan mayor atracción a esta película entre nuestro público.

Mary tuvo la culpa será estrenada la próxima semana en el cine Lux.

"Cuide a su marido" es un cómico film mexicano

Con un argumento movido y la buena actuación de Fernando Soler y Leonora Amar, el film mexicano **Cuide a su marido** tiene una trama bien conducida y de positivo interés. Además hay gracia, no exclusivamente a fuerza de diálogos, sino a base de buenas situaciones cómicas.

"El affaire Blum" se estrenará hoy

Para las exhibiciones de la película alemana de postguerra **El affaire Blum**, la administración del rotativo Principal ha decidido un horario especial, ajustándose a las siguientes funciones: 11.10, 13.30, 15.10, 17.10, 19.10 y 21.45 horas.

El affaire Blum se estrena hoy en la sala mencionada. Su argumento tiene cierta similitud con el famoso caso de Dreyfus, que conmovió a Francia y repercutió en el mundo a fines del siglo anterior. Contiene la película un alegato contra la corriente antisemita, que comenzó a ser visible en la Alemania prenazi, ya después del "putsch" de Munich, pues la acción se desarrolla en 1926. Se refiere a un hombre que comete un crimen, y el hecho es prontamente vinculado a un poderoso industrial judío, contra el cual se ponen en marcha todos los mecanismos de la burocracia policial y judicial.

Eladia Blásquez se despide esta noche

Calificados elementos del cine teatro, y radio, han adherido al festival de homenaje y despedida que se tributa esta noche, en Confitería Goyescas, a la cantante de aires españoles Eladia Blásquez.

Tomarán parte en este homenaje Pepe Iglesias (El Zorro), y sus partenaires; Miguet y Albaicín, Ester Soré, Guido Conti y Elisabet Herrera, simpática cantante nacional.

CINTA DE GRAN ACCION VA AL REAL

Dana Andrews y Gary Merril en una violenta escena de "Cuando termina el camino", que estrena el martes el Real.

Dana Andrews y Gene Tierney son las estrellas del melodrama de la 20th Century Fox que se estrena en el cine Real, el martes y que lleva por título "Cuando termina el camino".

La película fué filmada en su mayor parte en las calles de Nueva York. Andrews y la Tierney ya trabajaron juntos en otra producción memorable, "Laura". Ahora se han unido en este nuevo film que toca el campo de acción de los policías secretos.

Mario Soffici en una gran caracterización

Uno de los temas de Stevenson que más se ha llevado a la pantalla es **El extraño caso del hombre y la bestia**. Ahora, los argentinos han producido una película sobre este argumento, la que ha sido considerada excelente muestra fílmica de ese país. La dirección y el principal personaje de este drama está a cargo de Mario Soffici. Lo acompañan Olga Zubarry, José Cibrián y Ana María Campou.

La versión que ahora presentará el cine Santiago, según la crítica bonaerense, es más humana y realista que otras.

"El Vaticano", exhibe mañana el Cervantes

Las maravillas que encierra la Ciudad Santa, el Estado más pequeño y de mayor colorido en el mundo, figuran la cinta "El Vaticano" filmada en tecnicolor y que Columbia Pictures presenta desde mañana en la Sala Cervantes. Esta película se exhibirá como base de un programa que consulta una interesante selección de agregados.

"RANCHO MIO", UN FILM DEL COWBOY GENE AUTRY

Desde hoy en las habituales funciones del rotativo Roxy Columbia presenta una nueva producción de Gene Autry, el cowboy cantor.

Se trata de un ramillete de aventuras y de canciones del Oeste, que se rubrican con estampidos de balas.

"Rancho mío" es el título de esta cinta.

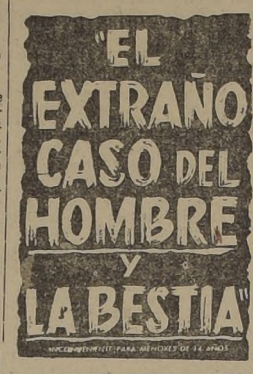

"ADIOS AL MUNDO DE AYER" ESTRENARA EL CINE OPERA

En sus funciones rotativas de hoy, el Opera estrenará "Adios al mundo de ayer". Un relato que cubre los últimos treinta años de la historia mundial.

MUSSOLINI

Este documento es de largo metraje y comienza con las postrimerías de la primera guerra mundial, y avanza hasta el momento actual.

Durante un año técnicos de la 20th. Century Fox revisaron alrededor de un millón de metros de películas oficiales antes de preparar "Adiós al mundo de ayer".

Llegó director de la Sinfónica de Berlín

Desde ayer se encuentra en Santiago el gran director de orquesta Sergiu Celibidache, director titular de la Orquesta Filarmónica de Berlín, y uno de los maestros que mayor prestigio continental ha alcanzado en este último tiempo en Europa.

Celibidache viene a dirigir cuatro conciertos con nuestra Orquesta Sinfónica, en la temporada de abono que presenta en el Teatro Municipal el Instituto de Extensión Musical de la Universidad de Chile.

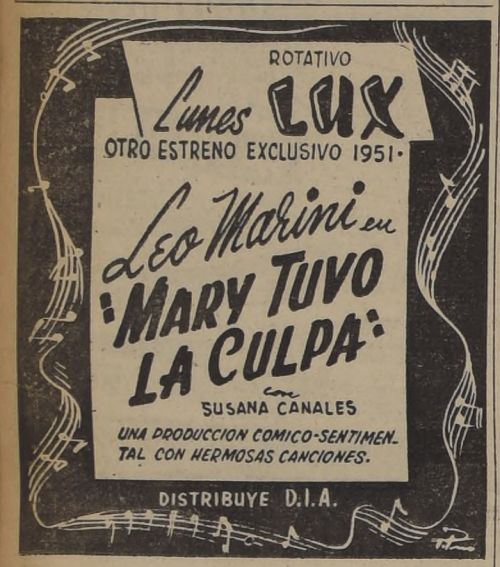

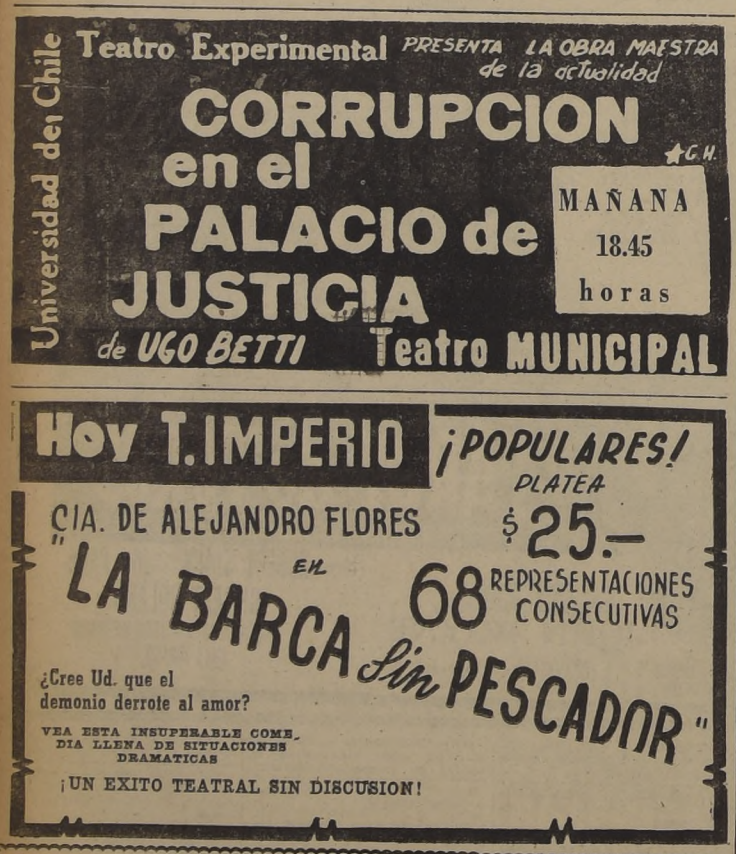

BURLESQUE

EL PUBLICO LO DICE; EL PUBLICO LO COMENTA; EL PUBLICO LO GRITA.
A VER, A REIR, A GOZAR, con la maravilla de las maravillas de las revistas de los "ASES" HAROLD y PANCERON
SACA LA MANO D'EY
Con las aplaudidas lumbreras internacionales
THELMA DE CARLO
Más tentadora, más atractiva en su arte del género frívolo nudista
SIBONEY
Emperatriz de la rumba, que cautiva al público con sus bailes eléctricos.
LA NOTA SOBRESALIENTE DE LAS FIGURAS NACIONALES Y DE GRAN DESTACACION, de lo mejor que hay, Estrellas y actores de primera magnitud.
Ver para creer, y lo mejor donde lo podemos encontrar, en las "BURLESQUES" GIRLS.
Bajo la hábil dirección del primer actor PEPE HAROLD
TEATRO DIEZ DE JULIO
DIEZ DE JULIO 319 — FONO 31530
ESP. 19 horas — NOCHE: 22 horas.
MARTES. — Otro grandioso debut, de algo distinto a lo demás: ELDA MIRANDA.

TEATRO MUNICIPAL
Instituto de Extensión Musical de la Universidad de Chile
5.o CONCIERTO SINFONICO DE LA TEMPORADA
HOY
A LAS 7 P. M.
ORQUESTA SINFONICA DE CHILE
Director: ARMANDO CARVAJAL
Solistas: INIESTA y ARNALDO FUENTES
OBRAS DE WOLF FERRARI, ARMANDO CARVAJAL, MALIPIERO, PAUL DUKAS, y
DOBLE CONCIERTO PARA VIOLIN, CELLO Y ORQUESTA DE BRAHMS

SANTOS DE HOY
JUVENCIO

SANTOS DE MAÑANA
MARCELINO y EBASMO

BOLETIN DEL TIEMPO

MINISTERIO DE DEFENSA NACIONAL

(Redactado a las 20 horas del día 31 de mayo de 1951).—

Se mantuvo con nublados y claros desde Arica hasta Cautín, y con lluvias y vientos de regular fuerza del norte más al sur. En la costa se registraron nieblas locales.

APRECIACION GENERAL

Continuará con nubosidades locales y parciales en la zona norte y gran parte de la zona central. Desde Ñuble al sur seguirá el mal tiempo, con lluvias y vientos del norte, de bastante intensidad en algunos puntos.

ARICA A COQUIMBO.—Bueno. Nubosidades parciales y locales. Vientos del suroeste.

A MAULE.— Bueno, con nubosidades locales y parciales. ACONCAGUA y costa.

CENTRAL.—Nuboso. Vientos del suroeste y oeste.

CORDILLERA A CHILOE.—Mal tiempo. Lluvias y vientos fuertes del norte. Probables temporales.

ÑUBLE A EVANGELISTAS.—Mal tiempo. Lluvias y vientos fuertes del norte y noroeste.

CHIAPO A ARENAS.—Nuboso.

PUNTA ARENAS.—Nuboso.

INFORMACIONES DE SANTIAGO

TEMPERATURA DEL AIRE. (Día 31).—Máxima: 21 grados C. a las 14 horas. Mínima: 6 grados C. a las 7.50 horas.

HUMEDAD RELATIVA DEL AIRE. (Día 31).— Máxima: 92 por ciento a las 8 horas.—Mínima: 53 por ciento a las 14 horas.

SOL. (Día 1.o).—Salió: a las 7.38 horas.—Puesta: a las 17.43 horas.

LUNA. (Día 1.o).—Salió: a las 5.50 horas (día 2).— Puesta: a las 04.00 horas (día 2).—Fase: Luna Nueva el día 4 de junio.

Oficina Meteorológica de Chile.
Sección Previsión del Tiempo
(FONO 90753)

TURNO DE BOTICAS

(SEMANA DEL 26 DE MAYO AL 2 DE JUNIO DE 1951)

FARMACIAS:	UBICACION:	FARMACIAS:	UBICACION:
Franco-Inglesa	Prt. Bulnes esq. Merced	Caupolicán ...	Avda. Matta 994.
Arredondo ...	Reina María 458.	Jofré	10 de Julio 199.
Santa María ...	Avda. Chile 1298	Friedman	Santa Rosa 1896.
Colón	Colón 1680.	Marac	Traslaviña 1688.
Pías	Recoleta 2110.	San Luis	Avda. Berlín 773.
Vilmas	El Salto 3512.	Lo Ovalle ...	Fuenzalida Urrejola.
Pías	Av. St. María 1140 Rc.	Bermaco	Gran Avda. 9916
Santa María ...	Joaquín Pérez 6271	Bilbao	Avda. Bilbao 1299
Brenes	Nueva Imperial 4378.	Holandesa	Providencia 2369.
Quinta	Gral. Velásquez 501.	San Carlos ...	Avda. Bilbao 3885.
Tepia	San Pablo 3296.	Centro Ñuñoa ...	Irarrázaval 2521.
Tungay	San Pablo 1796.	El Bosque ...	S. Luis 4251 c/ P. Torr
Las Pablo	Av. O'Higgins 2902.	Peñalolén	Avda. España 523
Cumpleaños ...	Castro 597.	Santa Filomena	Santa Filomena 198.
Hadam	Bascuñán 1002.		

NOTA.—De acuerdo con el Art. 61 del Reglamento de Farmacias el turno nocturno se sólo para el despacho de recetas y expendio de medicamentos de urgencia, y será atendido después de las 21 horas por la puerta correspondiente.

FARMACIA DE TURNO
PERMANENTE HASTA LA UNA DE LA MADRUGADA
Andrade

Agencia de
"LA NACION"
ROBERTO CARRASCO O.
MAULE N.o 1006

S. SACK.
FIERRO NACIONAL
REDONDO CUADRADO PLANO
SAN PABLO 1179
MORANDE 817
V. MACKENNA 1648

1.—ALHAJAS, JOYAS.

COMPRAMOS ORO, joyas, brillantes, plata, monedas antiguas, sueltos, para cualquiera oferta. Ahumada 68. 5_Jl.

COMPRO oro y plata, pago buenos precios. Alameda 846. 4_Jn.

PLUMA FUENTE, encendedores, lápices, arreglo. Galería Alessandri N.o 30. 4_Jn.

ATENCION comerciantes y vendedores. ¡¡¡Fantasías!!! Mostrarios que contienen: 10 pares de aros, distintos modelos; 5 prendedores, distintos modelos; 1 cadena con medalla; 1 cadena con cruz; cada mostrario, $ 200. Mostrarios a $ 444 cu., contienen: 1 collar, perlas españolas; 1 cadena de plata; 2 anillos; 1 par bolitas de oro; 10 pares aros, distintos modelos; 8 prendedores. Se despacha contra reembolso a cualquier lugar de Chile. Casa de Fantasía "Ignacio". Rosas 1184. Santiago. 13_Jn

¡NOVIOS! para argollas Fábrica Bonfin. Nueva York N.o 666. 4_Jn.

2.—ARBOLES, PLANTAS.

SEÑOR FRUTICULTOR: No deje a la casualidad la polinización de sus frutales. Asegure su producción con un colmenar moderno en su huerto Colmenares Santa Inés Curicó 1_N_-

5.—ARMAS, CAZA, PESCA.

COMPRO ARMAS. ocasión: San Diego 59. 1.o Mz.-52

CAÑAS, Líneas, Carretes, Accesorios para pesca Armería "San Diego" San Diego 59. 1 o Mz.-52

POLVORA DUPONT, fulminantes Escopetas, Rifles, Balas, Peters Armería "San Diego" San Diego 59 14_Jn.

4.—ARTICULOS PARA CABALLEROS.—

LA AFRICANA. Confecciones finas: Caballeros, jóvenes, niños. Esmeralda 874. Santiago. 21_Jn.

CREDITOS. Confecciones para caballeros Esmeralda 885. entrepiso 9 a 12 21_Jn

1.—ALHAJAS, JOYAS.

COMPRAMOS: joyas, brillantes, boletos empeño, objetos arte. Pagamos los mejores precios. Ahumada 88, esquina Nueva York. 25_Jn.

¡NOVIOS! argollas oro 14 y 18 quilates, macizas grabadas, desde $ 800 par. San Diego 780. Relojería Sportman. 4_Jn.

2.—ARBOLES, PLANTAS.

SEÑOR FRUTICULTOR: No deje a la casualidad la polinización de sus frutales, Asegure su producción con un colmenar moderno en su huerto Colmenares Santa Inés Curicó 1_N_-

7.—ARTICULOS PARA EL HOGAR.

TE IMPORTADO reemplaza el delicioso "Mi Mi", en el Desayuno, Almuerzo y Comida Paquete $ 4 Santo Domingo 1022 31_D_-51

FLOREROS, jarros, lámparas, alpaqué, juego cristalería fina 74 piezas, miles de jueguitos de 7 piezas de cristal, lindos tallados. Sierra Bella 1355. C.

PONCHERAS, ceniceros, floreros, miles de artículos para regalos, todo tallado y fabricado a su propia vista. Sierra Bella 1355. C.

SOLICITE créditos en lámparas "Candia", a precio directamente de fábrica, hechos a su vista. Sierra Bella 1255. Casa "Candia". C.

LAMPARAS de cristal, miles de modelos, a precios especiales, por ser fabricantes; plafonier, apliqués. Sierra Bella 1355. C.

CRISTALERIA fina para regalos, juegos en cristal Yungay, 76 piezas, tallado por técnicos en nuestra propia fábrica, 28 modelos diferentes, en juegos tallados. Sierra Bella 1355. C.

GRAN exposición de cristalería fina, lámparas de cristal, metal, juego 7 piezas especial para regalos. Sierra Bella 1355. C.

SOMIERES, "Colchonería Francesa". Refacciona colchones, domicilio. San Diego 9. Fono 86259. 11_Jn.

TOSTADURIA, La Madrileña. Riquelme 637. La Cisterna, paradero 28. Vendo café de higo a granel y café de Malta. Precio de fábrica.. 4 Jn.

7.—ARTICULOS PARA EL HOGAR.

FABRICA lámparas de cristal y talla sus cristales a su vista. Visite gran exposición. C.

"CASA PRIMUS", mantiene taller reparaciones, anafes, usando exclusivamente repuestos legítimos "Primus" No confunda: San Diego 59, exclusivamente. 1.o Mz.-52

7 a.—ARTICULOS PARA EL CAMPO.

"LA SUREÑA" de Jilberto Zúñiga Vende monturas chilenas e inglesas Gálvez 648. 20_F_-52

8.—ARRIENDOS OFRECIDOS.—

PIEZAS amobladas, semanales, personas trabajen afuera. Hotel Brasil 44. 11_N_

ARRENDARE casitas, piezas, matrimonios, niños, derecho cocinar. Tengo excelentes arrendatarios. Gálvez 1165. Tardes. 25_Jn.

ARRIENDO pieza para dos personas con pensión, en casa de familia, únicos pensionistas, baño y teléfono. Tratar: Avda. M. Montt 1854. 31_M.

AMPLIA pieza, amoblada, a la calle c/s. pensión. Unico arrendatario. Precio convencional. San Martín 664, Depto. B. 2 Jn.

EN $ 1.400, se arrienda amplio local. Andes 2101. 3 Jn.

9.—ARRIENDOS BUSCADOS.

PARA 1.o de julio necesito arrendar casa sector Matta, Chiloé Maule, Sierra Bella. Canon hasta $ 3.000. Pago bimestres anticipados. Dirigirse E. A. C. Correo N.o 5. 2 Jn.

10.—AUTOMOVILES, NEUMATICOS,

CARPAS para camiones, camionetas. También recibo hechuras composturas. Fábrica. San Diego 1381 18_Jn

CAMIONES Commer con motor Diesel para 5 toneladas de carga útil, con Dual y neumáticos 825 x 20, con 12 telas. Precios convenientes y facilidades. Flinn & Cía. (Imp.) S. A. C. Teatinos 901. 1.o Jn.

10.—AUTOMOVILES, NEUMATICOS,

AUTOMOVILES Camiones; Camionetas Nuevos, usados. Compra, vende, recibe consignación. Andrés Garcia Gil. Alameda 187 16 Jn.

VENTA DE RESORTES, hojas maores y hojas sueltas para camiones y autos. Pistones, mujes, abrazaderas de todas las medidas, pasadores y candados completos Cuevas 875. 6_Jn

VULCANIZADORA super tamaño, termoeléctrica, ocasión, para neumáticos grandes y agrícola. Irarrázaval 1068. 8_Jn.

MERCEDES BENZ, 1936, vendo rápido, económico, ajustado recién. Calle Benavides 2038. Carreras, altura 600. 4 Jn.

CAMIONES Commer, motor a gasolina de 109 H. P. para 5 toneladas de carga útil, con Dual y neumáticos 1000 x 20, con 12 telas. El camión inglés de mucho prestigio. Flinn & Cía. (Imp.) S. A. C. Teatinos 901. 1.o Jn.

HILLMAN Minx, seguridad y economía. Pida catálogos, precios, fechas de llegadas, etc., a: Flinn & Cía. (Imp.) S. A. C. Teatinos 901. 1.o Jn.

11.—AVES, ANIMALES. PAJAROS.

COLMENAS modernas, Cera Estampada. Reinas finas Italianas Núcleos, etc. Pídalos a Colmenares Santa Inés Curicó 1_N_-51

EXTRACTORES para miel, colmenas, abejas, cera estampada. Escriba a su representante "Colmenares Santa Inés" Casilla 1574. Santiago 9 Mz.-52

TORITO holandés, dos años, gran procedencia lechera. Vendo ocasión. Teléfono 45413. 2 Jn.

12.—BICICLETAS.

OCASION, vendo bicicleta inglesa, equipada. Tratar de 9 a 12 A. M. Coquimbo 150. 1.o_Jn.

12.a—BELLEZA Y PEINADOS DE SEÑORAS

EL PROVEEDOR de los salones de belleza: Federico Schnell Mercedo 770 interior 28_S_-5

13—COMPRAVENTA

COMPRO colchones, lana cualquier estado, muebles, cocinas, catres, antigüedades. Teléfono 35415 17_Jn.

COMPRO diez toneladas garbanzos chicos. Casilla 1280. 25_Jl.

FRASCOS PENICILINA, botica, laboratorios, botellas, chulcos, compro, vendo. Brasil 44; fono 85652 11_N

COMPRO baños enlozados, pago bien, negocio rápido. Teléfono 35415. 17_Jn.

MARMOL, compro planchas y pedazos; voy a domicilio. Avda. B. O'Higgins 2467. Fono 96471. 7_Jn.

14.—CONSEJOS UTILES.

PARCHES invisibles, en calzado Eleuterio Ramírez 1136 9_E_-52

LIMPIO certificados antecedentes. Gálvez 1165. Tardes. 25_Jn.

16.—DOCUMENTOS EXTRAVIADOS.

SE HA EXTRAVIADO la libreta N.o 6927, de la Caja Nacional de Ahorros, sucursal Recoleta, perteneciente a don Guillermo Bravo Vega. 2_Jn.

HABIENDOSE extraviado libreta de la Caja Nac. de Ahorros, Suc. Bandera, N.o 66305, de Alfredo González, queda nula por haberse dado aviso. 1.o_Jn.

HABIENDOSE extraviado libreta N.o 736924, de la Caja Nacional de Ahorros, perteneciente a Germán E. Saavedra Cuevas, queda nula por haberse dado aviso. 1.o_Jn.

HABIENDOSE extraviado libreta N.o 553488, de la Caja Nacional de Ahorros, perteneciente a Ninoslav Bralic Luksic, queda nula por haberse dado aviso. 2_Jn.

POR HABERSE extraviado talonario cheques serie X N.os 142211-50 Banco Sud Americano Sucursal Franklin, queda sin ningún valor, por haberse dado el aviso correspondiente. 3 Jn.

HABIENDOSE extraviado la boleta del depósito a plazo indefinido renovable N.o 40'981, emitida por el Banco Anglo Sud Americano, Limitado, ahora Banco de Londres y América del Sud, Limitado, con fecha 24 de agosto de 1928, a favor de Domingo Lertora, por la suma de cien mil pesos ($ 100.000), queda nula y sin valor, por haberse dado el aviso legal dorrespondiente. 3 Jn.

17.—DIVERSOS.

¡FIERROS! ¡Cañerías! Usados y nuevos, vendo. Chacabuco 24. 16_Jn.

CAFE DE HIGOS "La Brasileña" Venta almacenes 25 Jl

¡OME SUBSTITUTO café "La Chilenita" ¡Más sano que café! 25_Jl.

COMPRAMOS dentaduras, dientes sueltos usados, oro, joyas, plata, monedas antiguas. Ahumada 68 5 Jl

GRATIS: folleto guía del éxito para éxito empresas, lotería. Casilla 2523. Teatinos 535. Benfuid. Horas: 3 a 6. 7_Jn.

18.—EDUCACION.—

CURSOS rápidos para alumnas de provincias. Excelente internado económico. Diplomas válidos, legalizados. Profesorado de mucha experiencia. Facilidades. "Academias Armandini". Ahumada 131. 7.o piso. Teléfono 63775 20_F_-52

18.—EDUCACION.

TAQUIGRAFAS, dactilógrafas, escritura máquina, contabilidad, preparación comercial, cursos especiales alumnas sin humanidades, cursos diurnos, nocturnos. Enseñanza completa, eficiente. Prospectos. Instituto Contabilidad, fundado 1922. Santo Domingo 1030. 6_Jn.

¡APRENDA! Permanentes con o sin calor, permanentes de ondas y rizos al frío, pemado al agua, ondulación Marcel; corte a navaja y tijeras, tinturas, manicure; belleza. Academias Armandini, Ahumada 131. Unicamente séptimo piso, teléfono 63775 20_F_ 52

SABER ES PODER. Siga Ud. un curso técnico breve en el Instituto Comercial Torrealba, Huérfanos 1734. Prepara: Contadores, Taquígrafos, Dactilógrafos, Auxiliares de Comercio. Sistema propio individual. Salas independientes para señoritas. Pida informes sobre nuestros cursos por corresponden cia, a Casilla 3673. 1.o_S_-

ESCUELA CHILE de Telegrafía eléctrica. Primera Escuela Particular con 32 años de existencia, ofrece a señoritas y jóvenes con los cursos teóricos y prácticos (diurnos y nocturnos), de Telegrafía, Radiotelegrafía y Dactilografía. Solicite prospectos. Matrícula abierta. Bascuñán Guerrero 260. Fono 93409. 1.o Jn.

INSTITUTO SANTIS Matrícula abierta establecimiento serio y con años de prestigio. Elija una de esas lucrativas y decentes profesiones: Mecánica dental, radio, inglés, comercial y humanístico, dactilografía, taquigrafía, redacción comercial, sastrería, corte y confección, lencería, bordados; peinados artísticos, permanentes, manicure, masaje facial. Estas profesiones sólo se las puede ofrecer el Instituto Santis, que cuenta con un buen profesorado titulado y larga experiencia universitaria. San Antonio 416, 2.o piso y 3.er piso Teléfono 35368. Pida prospectos 1 o Ag

"ARMANDINI". Cursos rápidos alumnas provincias. Internado económico. Ultimos sistemas. Matrícula abierta todo el año. Clases todas horas. Ahumada 131. Unicamente séptimo piso Teléfono 63775. 20_F_ 52

CURSOS rápidos. Dactilografía 15 días, un mes de secretarias taquígrafas, comprenden: Taquigrafía. Redacción, Castellano, Dactilografía Práctica oficina. Enseñanza eficiente. No se cobra matrícula. Puente 576, 4.o piso. 9 Jn. C

PELUQUERIA Caballeros. Competente profesor. Ambiente decente Diplomas válidos Facilidades. "ACADEMIAS ARMANDINI". — Ahumada 131. Unicamente séptimo piso. Clases todo el año 20_F_-52

19.—ELECTRICIDAD.

"ELECTRICIDAD" Ramón Pacheco Vásquez. República N.o 11. Teléfono 94117. Instalaciones, industriales comerciales y particulares, surtido completo de materiales. 19 Jn

24.—MATERIALES DE CONSTRUCCION.

SACK. Barraca fierro. San Pablo 1179, Morandé 617. 4_Jn.

FIERRO galvanizado, liso. Sack 4_Jn.

PINTURAS, pasta, Sack. 4_Jn.

FIERRO redondo para construcciones. Sack. 4_Jn.

CONSTRUCCIONES, reparaciones pequeñas que sean. Av. Portales 2855. Teléfono 94936. 3-_Jn.

PLANOS alcantarillado, $ 390, aprobados. Av. Portales 2855. Teléfono 94936. 3_Jn.

FIERRO galvanizado liso. Sack. 4_Jn.

PARQUETS Sáenz. San Francisco 1878. Teléfono 51861. 11_N.

25.—MAQUINARIAS.

TOSTADORAS y molinos para café y granos. Avenida Portugal 948. 25_Jl.

CAJAS registradoras "National", y otras, garantizadas, con facilidades a precios convenientes. Santiago. Huérfanos 1059. Confortí. 8_Jn.

27.—MAQUINAS DE ESCRIBIR.

COMPRO máquinas escribir, sumadoras, calculadoras. Bandera 517 Teléfono 88479. 21 Jn.

30.—MUEBLES Y MENAJES.

¡¡¡OCASION!!! Vendo amoblados, dormitorios, comedor, hall, muebles sueltos. Delicias 2456. 4_Jn.

MARQUETERIA, muebles finos, fábrica propia, cómodas mesitas Riñón con bronces, mesas centro, secreter: hago todo estilo. Patria Vieja 261. Fono 61186. Salto. 8_Jn.

37.—OCUPACIONES OFRECIDAS.

VITALES, mereciéndolos; porcentajes, aprendices. Gálvez 1165. 25_Jn.

EMPLEADA para todo servicio, matrimonio solo, se ofrece con muy buenas recomendaciones. San Antonio 385. Depto. 903. 1.o_Jn.

39.—PERSONAS BUSCADAS.

SE NECESITA a la señora Olga Peggi de Díaz, amiga de la señorita Raquel Zepeda, en Santa Filomena 170, señora Luisa Concha de Bertrand. 31_M.

45.—RADIOS.

REPARACIONES, radios, domicilio. A. Prat 20 A., Teléfono 67330. 25 E.-52

47.—RESIDENCIALES, PENSIONES.

PIEZAS. Pensión mesa. Viandas. Recibo pasajeros. Huérfanos 1393. 23 Jn.

48.a.—SANITARIOS.

SALA BAÑO completa $ 8.900. Silenciosos $ 1.500; bides $ 700; Lavatorio pedestal $ 1.200. Tina revestir completa $ 3.750. Gran surtido lavapiatos, artefactos sueltos, cocinas, estufas, espejos botiquines, sanitarios en general; precios rebajadísimos, Facilidades, tramitaciones por Cajas. San Pablo 1374. 21_Jn

49.—SASTRERIAS.

GUENDELMAN, sastre. Hechuras finas. Créditos. San Diego 852. Edificio Teatro Caupolicán. 4_Jn.

¿QUIERE PERFECCION en su traje? Diríjase a Sastrería "El Viraje". Unica antigua y acreditada casa, especialista en viraduras perfectas, zurcidos mimitables. Transformaciones trajes sastre de señoras. Técnicas hechuras para los gustos más exigentes. San Diego 218 Fono 81232. 10 Mz.-52

MACHO, Sastre, confecciona su terno, también transformaciones. Visiteio. Huérfanos 801. 21 Jn

HECHURAS finas, $ 1.500, transformaciones, $ 650. Sastrería Ahumada. Bernal del Mercado 165. casa particular. 1.o_Jn.

SASTRERIA Salazar, caballeros, niños, extenso surtido, corte elegante. Precios incompetibles, Alameda Bernardo O'Higgins 2783, esquina Libertad., 2 Jn.

CASIMIRES nacionales, desde 195 pesos metro, importados, 315 pesos. Depósito directo de fábrica. Casa Salazar, Alameda Bernardo O'Higgins 2783, esquina Libertad. 2 Jn.

CASIMIRES importados, llegaron a precios rebajados. Casa Salazar, Alameda Bernardo O'Higgins 2783, quina Libertad. 2 Jn.

SASTRERIA Juan José Jara: Hechuras $ 1.300. Virados $ 600.— Recibo composturas y transformaciones. Puente 638. Teléfono 87348. Altos de Casa Costoya. 8 Mz.-52.

51.—TALLERES

FORNERIA, Carpintería. Libertad 1401. 1.o E.-52

"CASA PRIMUS", atiende reparaciones de anafes, sopletes usando exclusivamente repuestos legítimos "Primus". No confundir: San Diego 59. Avenida "San Diego". 10-Oc.-51

POLEAS. Maderas. Libertad 1401. 1.o E.-52

ANAFES PRIMUS, de fabricación sueca y sus repuestos exclusivamente en Armería "San Diego". Casa Primus, San Diego 59. No confudir. 14_Jn.

53.—JUDICIALES.

REMATE. — 28 JUNIO PROXIMO quince horas, ante Quinto Juzgado Civil Mayor Cuantía Santiago remátase: a) propiedad calle General Roca N.o 1838 al 1844; Santiago. Mínimum: $ 600.000, contado; b) propiedad calle Javiera Carrera N.o 851 barrio Los Placeres, Valparaíso. Mínimum: $ 100.000 contado.— Boleta 10 por ciento mínimum. Bases, Antecedentes, Secretaría Juzgado. Juicio Caja Nacional de Ahorros con José Antonio Venegas, notificación.— El secretario. 1.o_Jun

EXPROPIACION.— TERCER JUZGADO Mayor Cuantía Civil Santiago, causa N.o 1239 Caja de la Habitación con Vicente Muñoz Cárdenas, expropiación. Conforme Art. 30 ley 8.804 avísase a terceros, fin puedan hacer valer sus derechos sobre fondos consignados, que Caja de la Habitación depositó $ 32.945 a la orden Juzgado, para responder expropiación inmueble en Walker Martínez N.o 584 de esta ciudad de D. Vicente Muñoz Cárdenas.— El secretario. 2_Jun

QUIEBRA ESPINOSA Y MALDONADO Hnos., Ltda.— Quinto Juzgado Civil. Por resolución de 29 de mayo de 1951, hácese por agregado a estos autos inventario confeccionado por el Síndico.—El Secretario. 2 Jn.

GUIA PROFESIONAL

ABOGADOS

ROBERTO SANHUEZA GANGAS
Abogado
Nulidades de matrimonio, divorcios, particiones. Huérfanos 1164, 3.er piso. Depto. 50. C.

OFICINA JURIDICA COMERCIAL
Toda clase asuntos judiciales y profesionales, especialmente nulidades matrimonio, posesiones efectivas; cobranzas cheques, letras; juicios arrendamiento, trabajo, alimentos, tuiciones; estudio títulos; redacción contratos; constitución sociedades; separación bienes; rectificaciones inscripciones Registro Civil; excarcelaciones; certificados antecedentes sin anotaciones penales; alegatos ante Cortes; problemas de impuestos. Comisiones, representaciones. Atención provincias. Compañía 1291, oficina 408. 10_VI

LAURA MULLER FRANCISCO CABALLERO
Divorcios, rectificación partidas.

PROPIEDADES
Preferencia provincias. Teatinos 248. Departamento 32. 15_VI

ELIAS NEHGME RODRIGUEZ
Abogado.
Estado 33. Oficina 45. Teléfono 88387. 11_VI

SANTIAGO WILSON HERNANDEZ
Abogado.

JORGE ORTEGA VERA
Asuntos civiles, criminales, del trabajo, de menores. Cobranzas judiciales. Catedral 1165. Of. 6, teléfono 69995. 30_VI

MEDICOS

DR. GORGEWSKY
Broncopulmonares. Estómago Hígado. Daibetes. Rayos X, de 2 a 5. Almirante Barroso 57. 20_XII

DR. HERNANI PARODI
Piel_Venéreas.
Serrano 333. Teléfono 89693. 4_VI

PROF. GASTON RAMIREZ
Piel_Venéreas.
Carmen 703. 34848. 4_VI

DR. HUBERTO BERG FONTECILLA
Enfermedades de señoras. (Hemorragias, Tumores, Esterilidad, etc.). Partos. Agustinas 972. Oficina 607. 6.o piso. Teléfono 80554. Horas: 3_5. Se ruega pedir hora. S|C.

DR. MARIN VIVADO
Enfermedades del ano y recto. Várices. Ulceras de las piernas. Agustinas 2341, 6 adelante. Fono 93107 4_VI

DR. MANUEL MUÑOZ VALENZUELA
Enfermedades de niños. Huelén N.o 290. Providencia. S|C.

MEDICOS

DR. WORTZMAN
Medicina interna. Reumatología. Rayos X. Agustinas 1269, 4.o piso. Fono 82222. Horario: 15,30_17,30. S|C.

DR. ALCIDES LUCERO Y.
Medicina interna.
Consultas: 5 1|2_7 1|2.
Londres 43. Fono 84830. 18_VII

DR. HERNAN DEL PINO
Enfermedades de niños.
Rayos. Agustinas 1269.
4.o piso. Fono 82229.
De 11 de la mañana a 1 de la tarde. República 230. Fono 93632. De 5 a 7. S|C.

INSTITUTO DIETETICO DE CHILE
Reumatismo, Diabetes, Eczemas, Estreñimiento, Debilidad general, Sexología, Impotencia. Bustamante 12. 21_VI

DOCTORA LONNBERG
Regresó Estados Unidos.
Genecología. Partos.
Nataniel 658. 397. 64562. 22_VI

DRA. LUISA PACHECO PIZARRO
Médico_Cirujano.
Señoras y niños. Consultas de 3_5. Nataniel 475. Fono 86762. S|C.

DR. RAUL GALLEGUILLOS ROJAS
Rayos X.
Aparato Digestivo, Hígado, Corazón, Pulmón. Consultas: 5_6. Nataniel 457. Teléfono 80691. C.

Dr. EGIDIO GUTIERREZ
Riñón, vejiga, próstata, venéreas. Presidente Ríos 33. Oficina 22. (Alameda entre San Francisco y Santa Rosa). 5_6 1|2. 37931. 11_VII

ISIDRO MARTINEZ
Exclusivamente
Ano_Recto_Colón. Plaza Bulnes 80. Departamento 76. Teléfonos: 92429_66961. 2_4 P. M. 18_VI

ROGER LAMAS
Piel_Venéreas.
Puente 776. 2_4. 26_VI

DR. CLAUDIO COSTA
Cardiología, Electrocardiograma. Rayos X. Horario: 3 a 5. Monjitas 350, 2.o piso, departamento 1. Fono 31813. S|C.

THOMPSON SCHWARZENBERG
Metabolismo. Impotencia sexual. Señoras. Glándulas, obesidad, bocio, delgadez, diabetes. Merced 486_A. Fono 33788. 24_VI

GRINSCHPUN
Medicina interna, Geriatría (Enfermedades de la vejez). Rayos X. Hrs.: 1,45_4,15. 33656. 23_Jn.

DR. JUAN L. JIRON
Enfermedades de niños.
Llamados al teléfono 491403 18_VI

MEDICOS

DR. CASTAÑON
Exclusivamente pulmón,
Agustinas 1269. Edificio
LA NACION.

VIRGILIO COZZI GUTIERREZ
Medicina general.
Ahumada 312, of. 609. Teléfono 61219. Consulta: 2 a 4. 3_VI

OCULISTAS

HERNAN BRINCK
Lentes, enfermedades, operaciones ojo. Monjitas 722. Atiende de 4_8. Consultas $ 300. Teléfonos: 490380_30264. 3_VI

DR. WALDO INOSTROZA
Ahumada 312. Of. 322. Teléfono 80900. De 11 a 1. 4_VI

AMENABAR OSSA
Enfermedades ojos. 9.30_6
AMENABAR PRIETO
3_7. Moneda 973. Oficina 531. 82792. 21_VI

DENTISTAS

DR. MUÑOZ MUJICA
Cirujano Dentista
Prótesis, Puentes. Ahumada 312. Of. 717. Teléfono 67813. C.

LABORATORIO DENTAL
Puente 681.
Compostura rápidas de placas. Teléfono 87035. 3 a 7. 30_VI

DRA. GUILLERMINA MONTENEGRO
Dentista.
Extracciones niños, anestesia general. San Antonio 510, Dpto. 404, fono 33402. C.

ANA ANSELMO G.
Cirujano_Dentista.
Rosa Eguiguren 913, 4.o piso. Oficina 46, San Antonio 28. 4_VI

CLINICA DENTAL
San Pablo 3255, casi esquina de Matucana. Toda clase de trabajos rápidos. Atención diaria de 10_12 y de 3_9. 31_VI

PRACTICANTES

PRACTICANTE MUÑOZ
20 años práctica. Atiende día y noche.
Portugal 12, 2.o piso. Dpto. 25. Fono 32072. C.

REYES
Tratamientos.
A. Prat 763. Teléfono 66532. 2_VII

MARTIN CANIULLAN
Practicante
Moneda 875, fono 64650. Vías urinarias e inyecciones. De 2 a 8. (Receta médica). 13_Jn.

LUIS ALDUNATE
Practicante masajista
Previa indicación médica, curaciones vías urinarias e inyecciones. Atención domiciliaria. Enfermeras para atención señoras. Teatinos 248. Deptos. 100_101 Fono 60828 (lado Hotel Carrera). S|C

PRACTICANTES

PRACTICANTE LAZZARO
Agustinas 925, oficinas 746_747. Fono 69176.
Nebulizaciones, inyecciones, profilaxis, urinarias (recetas médica). 6_VI

MASAJISTAS

LUIS MUGA
Masajista titulado.
Manuel Rodríguez 168. Teléfonos 81265_85068. C.

KINESIOLOGOS

IRMA TESTA R.
Gimnasia médica, masaje, reeducación. Guayaquil 45. Departamento 1. Fono 35979. Domicilio 34191. C.

MATRONAS

SEÑORA MORAL
Regreso de Estados Unidos. Embarazos. Casos urgentes. Ultimos adelantos. Avenida Santa María 435, Depto. 311. Teléfono 38738. 12_VI

SRA. CARMONA
Santa Rosa 203. 37662. 17_VI

SARA SAN MARTIN
Clínica
Regresó extranjero. San Francisco 208, 88585. 12_VI

RAQUEL GONZALEZ TORO
Especialidad de primerizas. Serrano 161. Fono 87202. C.

AZUCENA NAVEAS
Embarazos. Casos urgentes. Se trasladó a Arauco 1070 B. Altura San Diego 2000. 5_VI

SRA. MASSNU
Atención permanente, precios módicos. San Diego 267. 1.o_VII

GERALDINA CARRASCO
Embarazos, casos urgentes. Arturo Prat 1633. 1.o_VII

TERESA SANTANDER
Salvador Sanfuentes 2141, fono 65858. 17_VII

CARMELA TORO
Matucana 640. Fono 92206. 10_IX

GERALDINA CARRASCO
Embarazos. Casos urgentes. Arturo Prat 1633. 1.o_VI

SEÑORA PHERINY
Atiendo enfermas. Provincias. Lord Cochrane 95. 24_VI

MATERNIDAD ZAVALA
A. Prat 1722. Fono 51056.
Ex jefe Ginecología.
Hospital Barros Luco: Diagnóstico precoz del embarazo. 31_XI

VETERINARIOS

DR. RUBEN WASSERMAN
Clínica Veterinaria.
Consulta: lunes, miércoles y viernes, de 3 a 5. Atención diaria a domicilio. Maruri 592. Fono 89118. 30_VI

TARZAN — (3010 — El empujón — Por Edgar Rice Burroughs

RAMONA — Por Lino Palacio

LA NACION

DICK TRACY

Por Brent and Wells

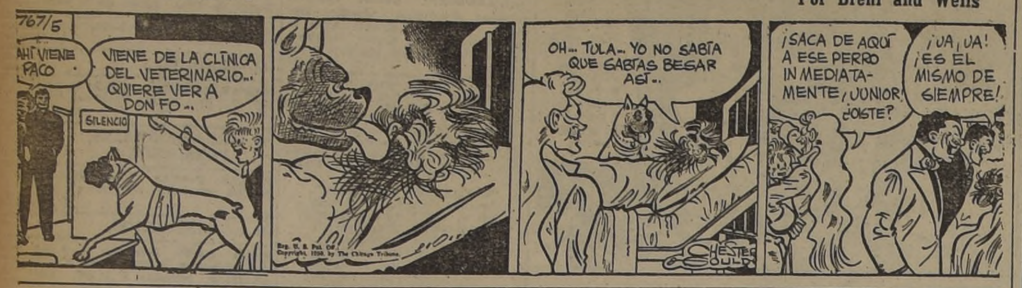

53.—JUDICIALES.

SEGUNDO JUZGADO CIVIL CONCEdió a María Adriana, Fernando, Elías, Ana y Crescente Sarmiento Román y a doña Demofila Román v. de Sarmiento, como heredera de doña Dominga del Carmen y de don Víctor Manuel Sarmiento Román, la posesión efectiva de la herencia intestada quedada al fallecimiento de don Manuel Sarmiento Arancibia, sin perjuicio derechos cónyuge sobreviviente.— Secretario. 2 Jn.

NIEVES PEÑA DE GONZALEZ, MARtillero, rematará 16 junio, 10.30 horas, San Martín 148: muebles escritorio, juicio Sánchez con Gana, ordenado Segundo Juzgado del Trabajo. 2 Jn.

PRIMER JUZGADO CIVIL, RESOLUción treinta mayo presente año, concedió, con beneficio inventario, posesión efectiva herencia intestada Mauricio Hasson Carasso a Berta Hasson Tchimino, Raquel Hasson Tchimino y Olga Hasson Tchimino sin perjuicio derechos cónyuge sobreviviente, Matilde Tchimino Cohen. Practicaré inventario solemne 6 del presente, 15 horas, Bandera 342.—El Secretario. 4 Jn.

SEGUNDO JUZGADO CIVIL CONCEdió a don Oreste Vera Pérez, con beneficio inventario, posesión efectiva herencia testamentaria quedada fallecimiento don José María Gálvez Olivares. Inventario solemne practicaré mi oficina, cuatro junio próximo, 14.30 horas.— Secretario. 4 Jn.

APERTURA DE SUCESION. ANTE EL árbitro, don Gustavo de la Torre Botarro, y en su estudio ubicado en Bandera 236, oficina 409, está abierta la Sucesión de don Pedro Celedón Lazcano.— Carlos Peragallo R., Actuario 4 Jn.

QUIEBRA SUCESION UBALDO HENríques Meléndez. — Segundo Juzgado Civil. Por resolución de fecha 25 de mayo de 1951, se fijó el 6 de junio próximo, a las 15 horas, para la realización del comparendo, a fin de designar perito que tase los derechos de la sucesión fallida, en la Sociedad Minera Clarita, de Tiltil.— El Secretario. 1, 2 y 4 Jn.

QUIEBRA RUBEN GUTKIN. — SE pone en conocimiento de los acreedores de esta quiebra, que está a su disposición en la Contaduría de la Sindicatura de Quiebras de Santiago un dividendo de 6.1 acordado repartir en esta causa.— Síndico Santiago. 3 Jn.

CUARTO JUZGADO CIVIL CONCEdió, con beneficio inventario, posesión efectiva herencia de Otilio Olivares Vargas, a Olga y Otilio Olivares Pizarro, y Sara Pizarro. Tramítase Art. 40 siguientes, Ley 5427. 2 Jn.

CUARTO JUZGADO CIVIL CONCEDIO posesión efectiva herencia intestada de don Emilio Ghiringhelli Talamana, a doña Ornella Giovana Ghiringhelli Bianchi; sin perjuicio derechos que correspondan a cónyuge sobreviviente M. Maddalena Bianchi.—El Secretario. 4 Jn.

EL 6 DEL PRESENTE, A LAS 16 horas, se practicará inventario solemne de los bienes de don Jorge Rivas Freire, en Secretaría Cuarto Juzgado Civil Mayor Cuantía.—El Secretario. 4 Jn

REMATE.— 16 DE JUNIO PROXIMO a las cuatro de la tarde, se rematarán ante el árbitro, don René Frías Ojeda, calle Valentín Letelier 1336 oficina F, las siguientes propiedades en comuna Quinta Normal: 1.o) Calle Alberdi 31, de 9 metros frente por 33 metros fondo. Mínimum $ 45.000. 2.o) Calle Alberdi 47, de 11 metros frente por 41 metros fondo. Mínimum: $ 58.000. Garantía: 10 por ciento del mínimum. Pago al contado, dentro de cinco días. Gastos escrituras por mitad. Estas propiedades tienen sitio y edificación ligera. Están a 30 metros de Avenida José Joaquín Pérez, con micros a la esquina. Bases y antecedentes: partición Marroquín, en la indicada oficina del árbitro.—El Actuario. 1.o Jn.

QUINTO JUZGADO CIVIL CONCEDIO posesión efectiva herencia de Josefina León Luco a sus herederos testamentarios Cristina y Luisa Letelier León. Inventario solemne practicaré Secretaría 5 actual, 15 horas.—Secretario. 4 Jn.

CAJA DE CREDITO HIPOTECARIO.— 19 junio 1951, 16 horas, remataráse la hijuela Oriente del fundo Pichibureo departamento de Mulchén, ante 2.o Juzgado Civil Mayor Cuantía Stgo. Mínimo $ 200.000.— Pagaderos: reconociendo por saldo reducción deuda primitiva de $ 45.000.— 6-3|4 por ciento favor Caja; resto contado. — Bases: Secretaría 2.o Juzgado. Juicio: Caja-Seminario. — Títulos: Archivo Caja. Boleta 10 por ciento mínimo.— Secretario. 1.o-Jun.

REMATE.— QUINTO JUZGADO CIVIL Santiago, remataráse 20 de junio próximo; 15 horas; propiedad ubicada en calle Los Olmos No 2,758; comuna de Ñuñoa; de esta ciudad. Mínimum posturas $ 182.000.— Garantía boleta bancaria o valevista orden Tribunal, boleta 10 por ciento. Demás bases y antecedentes, juicio Instituto Crédito Industrial con Redenz y otros. Cobro ejecutivo de pesos.— Secretario. 1.o-Jun.

POR ORDEN DEL 5.o JUZGADO CIvil de Mayor Cuantía juicio "Cohen con Arancibia" rematará el viernes 8 de junio a las 11 horas en calle Catedral N.o 1242; las siguientes especies: 1 amoblado living compuesto de un sofá y dos sillas tapiz felpa labrada roja; 1 mesa de centro grande, otra chica; amoblado de dormitorio compuesto de un ropero de 3 cuerpos; cómoda con bandejas dos veladores y toilette con espejo; 8 sillas tapiz floreado; mesa de comedor y lámpara de cristal de 8 luces. — Fernando Anrique Pérez.— Martillero. 1.o-Jn.

PROPOSICIONES CONVENIO JACIR'S Textile Company. Segundo Juzgado Civil.— Resolución 16 abril 1951, ordenóse dar curso siguiente convenio propuesto sociedad deudora: 1.o Se destina al pago acreedores suma $ 1.100.000 producto venta fábrica de propiedad de Jacir's Textile Company. 2.o Con este dinero, se pagan acreedores siguiente orden: a) Impuestos Fiscales y Municipales; b) Salarios e indemnizaciones establecidas Código Trabajo; c) Imposiciones obreros; d) Prendas; e) arriendos adeudados; y f) Obligaciones consten cheques; 3.o Saldo se destinará pagar demás acreedores a prorrata sus créditos. Los acreedores condonan saldos no alcanzaren a ser cubiertos forma antes indicada y condonan todos los intereses; 4.o Lo pagos propuestos se harán en el plazo de 15 días, desde quede ejecutoriada resolución apruebe convenio. 5.o En el momento del pago cada acreedor deberá entregar documentos constan créditos y dar recibo finiquito cancelación total tanto a Sociedad como a sus integrantes; 6.o Los pagos serán hechos por una comisión compuesta de dos acreedores y un representante de los deudores. Resolución 19 mayo 1951 señaló audiencia 24 julio próximo, a las 15 horas celebración Junta General acreedores que discutirá y votará convenio, ordenándose publicar avisos "La Nación".— El secretario. 2-Jun.

PRIMER JUZGADO CIVIL, RESOLUción veinticinco mayo presente año concedió posesión efectiva herencia testada Humberto Trucco Franzani a María Trucco de Ramírez, Adriana Trucco de Baeza, Humberto, Sergio y Gabriela Trucco León y Josefina León viuda de Trucco. Practicaré inventario solemne 11 de junio del presente año 15 horas, Bandera 342.—El Secretario. 1.o Jn

EXPROPIACION.— QUINTO JUZGADO Civil Mayor Cuantía, Santiago en juicio caratulado "Fisco con Bustamante Leonor", por sentencia fecha 29 mayo 1948, confirmada y ejecutoriada fijó como valor expropiación inmueble ubicado calle Gálvez 242, en $ 1.168.000.— El Secretario. 11 16, 22, 28 de mayo y 1.o Jn.

EXPROPIACION.— QUINTO JUZGADO Mayor Cuantía Civil Santiago, causa N.o 32,800, Caja de la Habitación con Sucesión Carmela Peebles expropiación. Conforme artículo 30, ley 5 604, avísase a terceros, fin puedan hacer valer sus derechos sobre fondos consignados, que Caja de la Habitación depositó $ 41.400 a la orden Juzgado, para responder expropiación inmueble calle Wenceslao Díaz N.o 535; de esta ciudad; de la Sucesión Carmela Peebles.— El secretario. 2-Jun.

EXPROPIACION.— TERCER JUZGADO Mayor Cuantía Civil, Santiago, causa N.o 1.330, Caja de la Habitación con Jaime Aguayo, expropiación, Conforme Art. 30 ley 5.604 avísase a terceros fin puedan hacer valer sus derechos, sobre fondos consignados, que Caja de la Habitación depositó $ 109.315 a la orden Juzgado, para responder expropiación inmueble en Walker Martínez N.o 551 de esta ciudad de don Jaime Aguayo.— El secretario. 2-Jun.

REMATE JUDICIAL. — OSVALDO Aguirre U., Martillero, rematará 6 junio, 10.30 horas, en Catedral 1275: balanza "Inca", de poruña, para 15 kilos, y hielera "Tretter", embargadas en juicio Sociedad Enrique Martí con Sepúlveda, seguido ante Tercer Juzgado Menor Cuantía.— El Secretario. 1.o Jn.

REMATE JUDICIAL. — OSVALDO Aguirre U., Martillero, rematará 6 junio, 10.30 horas, en Catedral 1275: radio electrola de mueble embargada juicio Gazmuri con Noriega, seguido ante Segundo Juzgado Menor Cuantía.—El Secretario. 1.o Jn.

REMATE JUDICIAL. — OSVALDO Aguirre U. Martillero, rematará 6 junio, 10.30 horas, en Catedral 1275: muebles embargados juicio Caja de Propietarios con Chalgneaux, seguido ante Primer Juzgado Menor Cuantía. —El Secretario. 1.o Jn.

REMATE JUDICIAL. — OSVALDO Aguirre U., Martillero, rematará 6 junio, 10.30 horas, en Catedral 1275: muebles embargados juicio Sepúlveda con Parraguez, seguido ante Primer Juzgado Menor Cuantía.—El Secretario. 1.o Jn.

REMATE JUDICIAL. — OSVALDO Aguirre U., Martillero, rematará 6 junio, 10.30 horas, en Catedral 1275: estanques para motos, embargados juicio Sociedad Zulema Campos con Urra, seguido ante Segundo Juzgado Menor Cuantía. — El Secretario. 1.o Jn.

TERCER JUZGADO CIVIL CONCEDIO posesión efectiva herencia intestada don Lautaro Benham Gates Jones a hija legítima Raquel Oriana Benham Mora de Santelices, sin perjuicio derechos cónyuge sobreviviente, doña Raquel Mora Téte de Benham. 2 Jn.

TERCER JUZGADO CIVIL. — AMpliación inventario solemne bienes don Arturo Ríos Castellón, practicaré Secretaría 2 de junio, once horas, autos posesión efectiva N.o 90722. 2 Jn.

QUINTO JUZGADO CIVIL CONCEDIO posesión efectiva herencia intestada de Saturnino Abaroa Astorquiza a Juan Luis; Alfonso Antonio; Mikel y José Francisco Abaroa Armendáriz sin perjuicio derechos cónyuge sobreviviente Antolina Armendáriz Astorquiza. Inventario solemne practicaré Secretaría 4 junio, 15 horas.—Secretario. 2 Jn.

QUINTO JUZGADO CIVIL CONCEDIO posesión efectiva herencia intestada de Carlota García Díaz a Lucila del Carmen Valenzuela García.— Secretario. 2 Jn.

QUINTO JUZGADO CIVIL CONCEDIO posesión efectiva herencia de Perpetua Quijada Saravia a herederos testamentarios "El Hospicio", "El Asilo de la Infancia" y "El Buen Pastor", todos de Curicó. Inventario solemne practicaré Secretaría 4 junio, 15 horas.—Secretario. 2 Jn.

QUINTO JUZGADO CIVIL CONCEDIO posesión efectiva herencia de Enriqueta Parada Salgado a herederos testamentarios Rosa Urbina de Lillo; Erica González Lillo; María Teresa Pinochet y Carmela Parada. Inventario solemne practicaré Secretaría 4 junio, 15 horas.— Secretario. 2 Jn.

REMATE.— ANTE QUINTO JUZGADO Civil, remataré 6 junio, 15 horas, sitios 296, 297 y 298, Avenida Oriental, Ñuñoa. Mínimo: $ 36.666.66. Precio: contado, garantía postor: $ 5.800.00. Antecedentes, ejecución "Valladares con Cristi".— El Secretario. 2 Jn.

EXPROPIACION.— QUINTO JUZGADO Mayor Cuantía Santiago, causa 33016, Caja de la Habitación con Oscar Ramos Meza, consignación. Conforme artículo 30, Ley 5604, avísase a terceros, fin puedan hacer valer sus derechos sobre fondos consignados, que Caja de la Habitación depositó $ 55.590, a orden Juzgado para responder expropiación inmueble Aldunate N.o 25 de esta ciudad de don Oscar Ramos Meza, Rol de Avalúo N.o 4269, signado con el N.o 16, Manzana H., en plano protocolizado Conservador Bienes Raíces bajo N.o 6872.—El Secretario. 4 Jn

EXPROPIACION.— QUINTO JUZGADO Mayor Cuantía Santiago, causa 33018, Caja de la Habitación con Corina Contreras de B., consignación. Conforme artículo 30, Ley 5604, avísase a terceros, fin puedan hacer valer sus derechos sobre fondos consignados, que Caja de la Habitación depositó $ 47.845, a orden Juzgado, para responder expropiación inmueble J. J. Pérez N.o 75 de esta ciudad, de doña Corina Contreras de B., Rol de Avalúo N.o 4007 signado con el No. 5, Manzano T. en plano protocolizado Conservador Bienes Raíces, bajo N.o 6872.— El Secretario. 4 Jn.

EXPROPIACION.— QUINTO JUZGADO Mayor Cuantía Santiago, causa 33014, Caja de la Habitación con Benicio Saavedra Canales, consignación Conforme artículo 30, Ley 5604, avísase a terceros, fin puedan hacer valer sus derechos sobre fondos consignados, que Caja de la Habitación depositó $ 60 840, a orden Juzgado, para responder expropiación inmueble Aldunate N.o 47 de esta ciudad, de don Benicio Saavedra Canales, Rol de Avalúo N.o 4274, signado con el N.o 21, Manzano H., en plano protocolizado Conservador Bienes Raíces, bajo N.o 6872.— El Secretario. 4 Jn

NIEVES PEÑA DE GONZALEZ, MARtillero, rematará 16 junio, 10.30 horas San Martín 148: caja registradora National, juicio Caja Empleados Particulares con Stela ordenado Tercer Juzgado del Trabajo. 2 Jn.

NIEVES PEÑA DE GONZALEZ, MARtillero, rematará 16 junio, 10.30 horas, San Martín 148: caja fondos máquina escribir Underwood, juicio Caja Empleados Particulares con Molina ordenado Segundo Juzgado del Trabajo 2 Jn.

NIEVES PEÑA DE GONZALEZ, MARtillero, rematará 2 junio, 10.30 horas, San Martín 148: radio Víctor juicio Viú con Molina, ordenado Segundo Juzgado Menor Cuantía. 2 Jn

NIEVES PEÑA DE GONZALEZ, MARtillero, rematará 2 junio, 10.30 horas San Martín 148: amoblado comedor normando, juicio Echeverría con Valderrama, ordenado Segundo Juzgado Menor Cuantía. 2 Jn.

NIEVES PEÑA DE GONZALEZ, MARtillero, rematará 2 junio, 10.30 horas, San Martín 148: ropero, vitrina, juicio Rovirosa con Tudor, ordenado Segundo Juzgado Menor Cuantía. 2 Jn.

NIEVES PEÑA DE GONZALEZ, MARtillero, rematará 2 junio, 10.30 horas San Martín 148: máquina canteadora "Duro", juicio Vargas con Bejeck, ordenado Tercer Juzgado Menor Cuantía. 2 Jn.

EXPROPIACION.— SEGUNDO JUZGAdo Mayor Cuantía Civil, Santiago causa N.o 133.897, Caja de la Habitación con Floridor Reyes, expropiación. Conforme Art. 30 ley 5,604; avísase a terceros, fin puedan hacer valer sus derechos sobre fondos consignados que Caja de la Habitación depositó $ 89.100 a la orden Juzgado, para responder expropiación inmueble en calle Paz N.o 545 de esta ciudad de don Floridor Reyes.— El secretario. 2-Jun.

SEGUNDO JUZGADO CIVIL MAYOR Cuantía Santiago, autos N.o 133312 "Cerda Ana-Aposición", rotura sellos y práctica inventario solemne 2 junio próximo 10 horas, en fundo "Santa Ana", comuna Paredones, departamento Santa Cruz, que practicará Tribunal de Santa Cruz. Cítase a los interesados.—El Secretario. 2 Jn.

ANTE TERCER JUZGADO CIVIL Mayor Cuantía remataráse 15 junio próximo propiedad calle Moneda 1579 esta ciudad. Mínimum $ 800.000; boleta, $ 80.000. Bases y antecedentes secretaría Juzgado juicio "Miranda con Palma" — El secretario. 1.o-Jn.

QUIEBRA ONOFRE PINO ARRIAGA.— Segundo Juzgado Civil Santiago, en solicitud verificación extraordinaria de siguientes créditos: Miguel Nash, por $ 6.415, proveniente de tres letras; Barrales y Peralta, por $ 10.384.50, proveniente de dos letras; Atilio Paredes G., por $ 80.000 proveniente de siete letras; Esteban y Gasión, por $ 17.349.90 proveniente de tres letras; Aycaguer y Cía Ltda., por $ 60.362.45, proveniente de once letras, el Juzgado decretó: "Santiago, dos abril 1951. Por verificados en forma extraordinaria los créditos. Notifíquese en forma legal.— C. Peragallo R.— Angel Henríquez Secretario subrogante. 1.o Jn.

EXPROPIACION.— QUINTO JUZGADO Mayor Cuantía Santiago, causa 33015, Caja de la Habitación con Francisco González González consignación. Conforme artículo 30, Ley 5604, avísase a terceros, fin puedan hacer valer sus derechos sobre fondos consignados, que Caja de la Habitación depositó $ 51.230, a orden Juzgado para responder expropiación inmueble Aldunate N.o 24 de esta ciudad de don Francisco González González, Rol de Avalúos N.o 4351, signado con el N.o 27, manzana D. en plano protocolizado Conservador Bienes Raíces, bajo N.o 6872.—El Secretario. 4 Jn

EXPROPIACION.— QUINTO JUZGADO Mayor Cuantía Santiago, causa 33017, Caja de la Habitación con María Llano Toro, consignación. Conforme artículo 30, Ley 5604, avísase a terceros, fin puedan hacer valer sus derechos sobre fondos consignados, que Caja de la Habitación depositó $ 134.590, a orden Juzgado, para responder expropiación inmueble J. M. Borgoño N.o 30 de esta ciudad de doña María Llano Toro, Rol de Avalúo N.o 4194 signado con el N.o 10, Manzana H. en plano protocolizado Conservador Bienes Raíces bajo N.o 6872.— El Secretario. 4 Jn

INVENTARIO SOLEMNE Y TASAción —El 2 junio del presente año 10 horas, en mi oficina Bandera 342 Secretaría Primer Juzgado Civil Mayor Cuantía, practicaré inventario solemne y tasación bienes sociedad conyugal habida entre Walter Weiner Kaufmann y Lieselotte Fraenkel Abrahamowsky de Weiner, ordenado resolución 29 mayo, expediente N.o 6281.—El Secretario. 1.o Jn

QUINTO JUZGADO CIVIL AMPLIO posesión efectiva herencia intestada de Ernesto White Pérez a favor de hermanos Juana y Alberto White Pérez, éste fallecido y representado por Adriana del Carmen; Félix Ernesto; Enrique Leonardo; Jorge Tadeo y Lucía Albertina White Marcelán e hija natural, María Inés White González.— Secretario. 1.o Jn

PRIMER JUZGADO CIVIL, RESOLUción catorce mayo presente año, concedió posesión efectiva herencia intestada Carmen Concha Espinoza de Contreras a María Segundo Contreras Concha, sin perjuicio derechos cónyuge sobreviviente Justo Contreras Rojas.—El Secretario. 2 Jn.

PRIMER JUZGADO CIVIL, RESOLUción dieciséis marzo presente año, concedió posesión efectiva herencia intestada Cristina Garrido Navarrete a Carlos y Cristina Garrido Navarrete.— El Secretario. 2 Jn.

PRIMER JUZGADO CIVIL, RESOLUción veintiocho abril presente año, concedió posesión efectiva herencia intestada Olga Vidal Alvarado a Olga Elena e Irma Antonia Bouzo Vidal, sin perjuicio derechos cónyuge sobreviviente, Francisco Bouzo Pérez. Practicaré inventario solemne 6 junio del presente 15 horas, Bandera 342.—El Secretario. 2 Jn.

PRIMER JUZGADO CIVIL, RESOLUción veintiocho abril presente año, concedió posesión efectiva herencia testada Hermosina Muñoz Salazar, a Graciela Rojas Muñoz, Belus Prajoux Muñoz, Victoria Prajoux Muñoz, Alejandrina Prajoux Muñoz, Horacio y Marta Prajoux Muñoz. Practicaré inventario solemne 6 junio del presente año, 15 horas, Bandera 342.— El Secretario. 2 Jn.

PRIMER JUZGADO CIVIL, RESOLUción veintinueve mayo presente año concedió posesión efectiva herencia intestada Blanca Tejeda Solar viuda de Ruiz a Carlos Alberto Ruiz Tejeda.—El Secretario. 2 Jn.

PRIMER JUZGADO CIVIL, RESOLUción treinta mayo presente año, concedió, con beneficio inventario, posesión efectiva herencia intestada José Domingo Morales Ramos a Rosa Amelia Morales Ramos, Sergio Augusto Morales González y Alida Tuffau Ortiz, sin perjuicio derechos esta última como cónyuge sobreviviente. Practicaré inventario solemne 5 del presente, 16 horas, Bandera 342. —El Secretario. 2 Jn.

PRIMER JUZGADO CIVIL, RESOLUción treinta mayo presente año, concedió posesión efectiva herencia intestada Sara Portales Velásquez a Gilda Mendoza Portales.— El Secretario. 2 Jn.

PRIMER JUZGADO CIVIL, RESOLUción treinta mayo presente año concedió, con beneficio inventario, posesión efectiva herencia testada Evaristo Miranda Guzmán a Blanca Miranda Véliz. Practicaré inventario solemne 5 junio presente año, 15 horas, Bandera 342.—El Secretario. 2 Jn.

BOMBAS.—

SEGUNDA COMPAÑIA DE BOMBEROS "Luis Dittmann". "Voluntad y Sacrificio", Quinta Normal.— De orden del señor Director cito a la Compañía a reunión solemne para mañana viernes 1.o a las 20.30 horas. De uniforme de parada. Tabla: noveno aniversario, lectura del acta de fundación y memoria.— El Secretario. 1.o Jn.

SEXTA COMPAÑIA DE BOMBEROS de Santiago. "Salvadores y Guardia de Propiedad".— Cítase a la Compañía a ejercicio para el viernes 1.o de junio, en el Cuartel. Hora: 21.45. Uniforme de trabajo.— El Ayudante. 1.o Jn.

11.a COMPAGNIA DI POMPIERI "Pompa Italia".— D'Ordine del Sig. Direttore, convocasi la Compagnia a riunione ordinaria, per venerdi 1.o giugno, alle ore 22. Temario: Ammissione volontario rapporto Commissione di premi, studio nuovo Regolamento e Prattiche varie.—Il Segretario. 1.o Jn.

13.a COMPAÑIA DE BOMBEROS "Providencia".— Cito a la Compañía a sesión extraordinaria para el viernes 1.o de junio, a las 22 horas. Tabla: Reglamento de la Compañía; renuncia del teniente 2.o y elección a que haya lugar y otros asuntos que tratar.—El Secretario. 1.o Jn.

RELOJES SUIZOS
de las mejores marcas
RAUL VALENZUELA
DAVID LAKS
BANDERA 236
4.o piso
OFICINA 410
(Edif. Teatro Auditorium)
Amplios créditos

Ferretería "LA PROVEEDORA"
OFRECE
Fierro redondo,
zinc para techo
Pizarreño
PRECIOS REBAJADOS
SAN DIEGO 1919

CASIMIRES
Peinados, finos, de OVEJA, en nuevos y variados colores y dibujos, con gran descuento del precio de fábrica, ofrece
Marcelo Uranga
COMPAÑIA 1291
— OFICINA 214 —

ACERO
PLANOS PARA RESORTES
OCHAVADO REDONDO
Y CUADRADO PARA MINAS
OFRECE
S. SACK
SAN PABLO 1179
MORANDE 817
V. MACKENNA 1648

YO ME VISTO EN "LA AFRICANA"
ESMERALDA 874

SILVINES
General Electric, $ 195.— c|u.
Bujías Champion. $ 85. —c|u.
Idem otras marcas, $ 75.— c|u.
Mascarillas para autos Ford AÑOS 1928, 30, 35, 36, 37, 38, 39, 40, 41, 42, 47 y 48.
Chevrolet, años 1936, 1937, 1940, 1941.
ALAMEDA 2827
FONO 91786 — CASILLA 872

Modernice SU RELOJ VIEJO
con una caja moderna y una esfera W. H., por muy poco dinero
Vea vitrinas, TALLERES:
ESTADO N.o 357 - (Altos)

MODAS "LIBERTY"
OFRECE:
Trajes sastre, tres cuartos, vestidos, carteras, etc.
10 meses plazo
AHUMADA 116
OFICINA 5 — FONO 68041

¿DESEA VENDER SUS MUEBLES O MENAJE?
Asisten muy buenos compradores a nuestros remates diarios.
¡Aproveche esta oportunidad!
¡Venda sus muebles en lo que valen!
Los precios en nuestras subastas son magníficos. Servicio rápido.
TRANSACCIONES A DOMICILIO
ANTICIPAMOS DINERO INMEDIATAMENTE
Remates "NICANOR MARTICORENA"
TELEFONOS 68749 y 81141 (Casi esquina San Antonio) MONEDA 778

INDUSTRIAS Y COMERCIO

COTIZACIONES AL CIERRE

CAMBIOS:
Dólares 85 c
Dólar Billete 86 n
Nacional 3.55 t
Oro 2.160 v
Oro Export. 3.100 t
BONOS FISCALES:
D. Interna 7-1 84 c
Garantía 7-1 84 c
Pav. 7-1 84 c
BONOS MUNICIP.:
Mun. Stgo. 7-1 61 n
Mun. Stgo. 7-2 62 n
Mun. Stgo. 8-1 68 n
BONOS HIPOTEC.:
Caja 6 3|4 56 1|4 c
Hip. Chile 6-1 55 1|2 v
Hip. Valp. 6-1 58 t
BONOS INDUST.:
Deb. mon cte. 52 n
Debentures £ 70 v
Deb. V. P. Alto 70 t
BONOS SALITRER.:
Deb. Iquique 81 t
Deb. Tarapacá 48 t
BANCARIAS:
Central 2.250 n
Chile 674 c
Crédito 62 n
Curicó 120 n
Edwards 140 c
Español 175 t
Hipotecario 350 n
Israelita 66 n
Italiano 113 c
Osorno 130 c
S. Americano 84 t
Talca 134 n
MINERAS:
Amigos 1.30 c
Araca 350 c
Aucanquilcha 68 cp
Bellavista 10 1|8 n
Carmen 1 c
Cerro Gde. 34 1|2 n
Condoriaco 1 c
Disputadas 130 tp
Del. Punitaqui 92 n
Huanchaca 103 n
Manganesos A. 195 n
Merceditas 3.60 c
Ocurí 64 cm
Oploca 128 n
Oruro 267 tp
Patiño 1.500 n
Punitaqui 103 cp
P. de Lobos 21 3|4 tp
Río Negro 1 1|2 n
S. Hochschild 230 n

Schwager 140 t
Tocopilla 177 cp
Totoral 20 n
AGRICOLAS y GANADERAS:
Cisnes 135 n
Colcura 31 3|4 tm
Copihue 16 c
Ch. Valdivieso 40 c
Formio Ch. 50 cm
Gente Gde. 277 n
Laguna Bca. 257 t
Rupanco 241 1|2 n
Sofruco 21 c
Tierra del Fuego 250 x|D. vp
Viña C. y T. 57 1|2 vp
Viña La Rosa 59 n
SALITRERAS:
Anglo Chil. 950 n
Iquique 60 1|2 vp
Lautaro 960 cp
Tarapacá 60 n
TEXTILES:
Caupolicán 33 n
Chiteco 35 c
Flap 34 n
Lino 230 n
P. Bellavista 64 n
P. Concepción 16 v
Paños Tomé 37 1|2 t
Sacos 62 c
Sederías Viña 11 7|8 n
Sedylan 36 1|2 n
Sumar 64 c
Tej. Salto 17 3|4 t
Tex. Progreso 15 n
Tex. Viña 56 n
Vestex 12 1|2 cp
Vic. P. Alto 17 1|4 tp
Yarur 117 v
INDUSTRIALES y VARIAS:
Ag. Graham 42 c
Alcoholes 13 n
Alpargatas 3 6n
Arrocera Ega 22 n
Ast. Habas 18 n
Bima 79 v
Cem. Melón 75 v
Cervecerías 98 v
CIC 35 1|2 v
Cintolesi 15 1|2 c
Club Golf 13.000 v
Club Hípico 90.000 v
Club Polo 3.100 n
Codina 48 c
Cola 33 n
Colorantes 50 n

Cía. Ind. 26 7|8 n
Copec 21 c
Corchera 18 n
Cristalerías 24 1|4 tp
Electr. Ind. 20 n
Electromat 10 t
Electro Met. 24 n
Enlozados 12 1|2 t
Envases 11 t
Farmo Quím. 48 n
Fertilizantes 20 1|2 t
Fósforos 33 c
Gas Stgo. 34 1|2 tm
Gas Valpso. 31 v
General Com. 160 t
Immar 6 1|8 n
In. Varias 21 n
Indesa 26 cp
Indac 23 n
Ingelsac 14 1|2 c
Insa 325 n
Interamericana 26 n
Interoceánica 29 1|2 tp
Lamifún 15 c
La Rural 98 n
Lozas Penco 28 1|2 t
Madeco 40 3|4 tp
Mademsa 13 1|2 n
Mecánica 27 t
Muelles 13 1|4 n
Organa 23 t
Pap. y Cartón 44 v
Pesquera 9 3|4 v
Pizarreño 20 1|2 t
Ref. Viña 53 n
Renta Urb. 59 t
Saavedra B. 150 c
Sanitas 55 cm
Sonavela 15 1|2 c
Tabacos 43 1|2 n
Tattersall 125 c
Teléfonos 49 v
T. Panimávida 23 n
Universo 15 3|4 n
Vapores 135 vp
Vidrios Pl. 44 3|4 t
Volcán 29 c
Zig Zag 21 n
SEGUROS:
Central 63 1|2 n
Confianza 50 n
Ch. Cons. Grl. 80 v
Industrial 150 n
TRANSACCIONES:
Dólar ... 46.500
Nacional ... 80.500
Oro ... 1 000
Oro Exp. ... 2.113
Bonos ... 3.248.200
Acciones ... 747.631

MOVIMIENTO BURSATIL

PRIMERA RUEDA
2.000 Dólares 85
21.000 Dólares 85 1|2
10.000 Nacional 3.55
20.000 Pav. 7-1 84
87.000 Caja 6-3|4 56 1|4
200.000 Caja 6-3|4 OD. 56 1|4
91.000 Hip. 6-1 55
103.500 Amigos 1.40
51.000 Merceditas 3 1|4
49 000 Merceditas 3.30
5.500 P. de Lobos Jul. 2 22 1|4
500 Madeco Jul. 2 42
400 Madeco 41 1|2
4.700 Madeco Jun. 7 41 1|2
6.500 Madeco Jul. 2 41 1|2
700 Madeco Jun. 7 41
2.000 Madeco Jul. 2 41
1.000 Madeco Jun. 7 40 1|2
13.500 Madeco Jul. 2 40
1.000 Madeco Jun. 7 40
600 Madeco 40
6.500 P. y Cartones 44
OPERACIONES FUERA DE RUEDA DE LA MAÑANA
600 Dólares 85 1|2
5.000 Dólares PH 85 1|4
10.000 Dólares PH. 85
7.500 Nacional 3.55
14.500 Nacional 3.50
3.000 Nacional PH. 3.55
14.000 Nacional 3.55
2.112.40 Oro Export. 3.100
32.000 Deuda 71 84
10 000 Caja 6-3|4 56 1|4
383.000 Hip. 6-1 55 1|2
60.000 Hip. 6-1 55
40.000 Hip. 6-1 55 1|2
10.000 Hip. Valpso. 61 51
700 Deb. Iquique 81
2.500 Deb. Pte. Alto 70
1.200 Banco Español 175
2.000 Banco S. Americano Jul. 2 83
800 Banco S. Americano 84
5.000 Amigos 1.35
1.500 Aucanquilcha Jul. 2 85
1.500 Aucanquilcha Jul. 2 80
500 Aucanquilcha Jul. 2 75
1.500 Aucanquilcha Jul. 2 70
2.000 Disputadas Jul 2 131
19.000 Merceditas 3.30
10.000 Merceditas OD. 3.30
10.000 Merceditas 3.40
11.000 Merceditas 3.60
200 Ocurí Jun. 7 62 1|2
1.500 Punitaqui Jul. 2 104
600 P. de Lobos OD. 22
8.000 P. de Lobos Jul. 2 22
1.400 P| de Lobos 22
5.000 P. de Lobos Jul. 2 22
500 Tocopilla Jul. 2 176
2.000 Totoral Jul. 2 20
100 Laguna Blanca 257
700 Fuegos x|Div. Jul. 2 250
1.100 Fuegos x|Div. Jun. 7 249
600 Fuegos x|Div. Jul 2 250
2.000 Iquique Jul. 2 60 3|4
300 P. Tomé 37 1|2
100 Tej. Salto 18
1.000 Tej. Salto Jul. 2 18 1|4
100 Tej. Salto 17 3|4
1.360 Vestex 12
3.400 Vestex Jul. 2 12 1|2
400 Vic. Pte. Alto 17
300 Vic. Pte. Alto Jun. 7 17 1|4
500 Yarur 117
600 Cemento Melón 73
2.600 Cristales 23 3|4
400 Cristales Jul. 2 24 1|2
1.000 Electromat OD. 10
600 Envases 11
100 Enlozados 12 1|2
1.600 Fertilizantes 20 1|2
1.000 Gas 34 1|2
300 Gas Jun. 7 34 1|2
54 Gral. de Comer. OD. 160
2.000 Interoceánica Jul. 2 29 1|2
3.200 Madeco Jun. 7 40 1|2
1.000 Madeco Jul. 2 40 1|2
1.600 Madeco Jun. 7 40 1|2
8.000 Madeco Jul 2 40 3|4
100 Madeco 40
2.100 Madeco Jun. 7 40 1|2
100 Organa 23
300 Pizarreño 20 1|2
3.500 Sanitas Ju. 7 58
1.700 Vapores Jul. 2 137
100 Vapores 165
1.000 Vapores Jul. 2 136
3.000 Vidrios 45
SEGUNDA RUEDA
5.000 Nacional 3.52
13.000 Nacional 3.53

1.000 Oro 2.160
167.000 Deuda 7-1 84
2.000 Deb. Tarapacá 48
1.900 Banco S. Americano 84
55 000 Amigos 1 1|4
3.100 Aucanquilcha Jul. 2 70
1.000 Aucanquilcha 70
600 Aucanquilcha Jul. 2 70
25.000 Merceditas 3.60
500 Tocopilla Jul. 2 177
3.500 Vic. Pte. Alto Jul. 2 17 1|4
1.500 Victoria Pte. Alto 17 1|4
5.000 Vic. Pte. Alto Jul. 2 17 1|4
1.000 Vestex Jul. 2 12 1|2
1.000 Yarur 117
700 Copec 21
5.000 Electromat 10
400 Fertilizantes 20 1|2
4.000 Madeco Jul. 2 40 3|4
2 100 Papeles y Cartones 44
200 Seg. Ch. Cons. Grles. 80
REMATE
10.000 Lautaro B 20 3|4
5.000 Lautaro B 21
5.000 Lautaro B 20 3|4
5.000 Lautaro B 21
5.000 Lautaro B 22
10.000 Lautaro B 23 1|4
5.000 Lautaro B 22 3|4
5.000 Lautaro B 24
5.000 Lautaro B 23 1|4
5 000 Lautaro B 24 1|4
5.000 Lautaro B 22 1|4
5.000 Lautaro B 25
5.000 Lautaro B 26 1|4
10.000 Lautaro B 27 1|2
59.717 Lautaro B 27 3|4
OPERACIONES FUERA DE RUEDA DE LA TARDE
8.000 Dólares 85
3.500 Nacionales 3.55
10 000 Nacionales 3.55 PH.
2.000 Deuda 7-1 84
15.000 Pav. 7-1 84
950.000 Pav. 7-1 84
20.000 Pav. 7-1 84
1.175.000 Pav. 7-1 84
20.000 Hip. 6-1 55 1|2
41.000 Caja 6-3|4 56 1|4
300.000 Caja 6-3|4 56 1|4 OD
220.000 Caja 6-3|4 56 1|4
60.000 Amigos 1.30
1.000 Aucanquilcha 68 px
600 Disputadas 130 px
23.000 Merceditas 3.60
300 Oruro 266 px
200 Oruro 267 px
500 Oruro 263 m.
200 Oruro 267 px
200 Oruro 263 m.
1.300 Ocurí 63 1|2 m
'00 Ocurí 64 m
2.000 Punitaqui 103 px
12.000 Punta de Lobos 22 px
2 000 Punta de Lobos 21 1|2 m
5.000 Punta de Lobos 21 3|4 px
600 Schwager 140
500 Tocopilla 177 px
2.000 Colcura 31 3|4 m
1.000 Fuegos 249
400 Fuegos 248
100 Anglo Chilena 950
2.000 Iquique 60 1|2 px
600 Iquique 59 3|4 m
1.400 Iquique 60 1|2 px
500 Lautaro 960 px
400 Lautaro 950 m.
1.100 Lautaro 960 px
100 Lautaro 950 m.
5.000 Vic. Pte. Alto 17 1|4 px
1.700 Cervezas 98
5.000 Indesa 24 px
1.000 Madeco 40
200 Mecánica 27
500 Papeles y Cartones 44
3.100 Renta Urbana 59
400 Vidrios 44 3|4

JARAS y SOTTA y CIA
CORREDORES DE LA BOLSA DE COMERCIO
ARTURO JARAS BARROS HUMBERTO VALENZUELA C.
DANIEL SOTTA BARROS EMILIO SERRANO V. R.
CALLE LA BOLSA 64 - TERCER PISO - FONOS 82996-82997

Mercado de Divisas

	Comprador	Vendedor
Dólar Oficial Grupo I	31.—	31.10
Dólar Oficial Grupo II	43.—	43.10
Libra Oficial	168.—	168.30
Nacional Exportación	12.90	13.10
Dólar Oro	.....	.....
Oro Exportación	3.100.—	.....
Oro Físico	2.160.—	
Dólar Libre Cheque	84.75	85.50
Dólar Libre Billete	85.60	86.50
Nacional Billete	3.40	3.55
Nacional orden de pago	3.30	3.50
Soles	5.55	5.70
Bolivianos	0.43	0.47
Cruzeiros	2.65	2.80
Pesetas	1.70	1.80
Liras	0.13	0.14
Francos Franceses	023	0.24
Francos Suizos	19.60	19.80
Libra Cheque	221 —	225.—

REMATE DE AYER

50 Lino 210
72 Vestex 11 1|2
6 Lozas Penco 28 1|4
10 Vapores 130
47 Vic. Pte. Alto 16
3 Vapores 133
5 Cervezas 99 1|2
10 Tabacos 40 1|2
40 Cic 35 3|4
8 Paños Tomé 38
2 Viña 50
12 Sanitas 52 1|2
15 Laboratorio Geka 50
103 Mademsa 13
46 Lozas Penco 26
42 Mademsa 13 1|4
66 Vic. Puente Alto 16
20 Patiño 1.340
65 Cic 35
24 P. Concepción 12
17 Lozas Penco 28
10 Tarapacá 50
30 Paños Tomé 38 3|4
50 Lozas Penco 28
23 Cemento Melón 72 1|2
20 Fertilizantes 20
92 Chiteco 34 1|2
38 Mademsa 13
43 Saavedra Benard 144
7 Insa 280
30 Vapores 132 1|2
87 Cervezas 97 1|7
68 Tarapacá 58
11 Tarapacá 52
36 Viña 50
6 Electr. Ind. 18
32 Viña 50
24 Mademsa 12
50 Indac 20
30 Mademsa 13
100 Vestex 12 3|8
81 Vidrios 43
50 Banco Israelita 65 1|2
20 Banco Sud Americano 83 3|4
247 Merceditas 2 3|4
2 Electr. Industrial 13
33 Copec 22 1|4
40 Banco Sud Americano 80
91 Cristales 23 3|4
80 Mademsa 13 1|7
39 Cic 36
32 Yarur 115
69 Lota 65
60 Mecánica 25
2 Cristales 22
7 Lozas Penco 26 1|2
50 Fertilizantes 18

BOLSA DE VALPARAISO

PRIMERA RUEDA
500 Papeles y Cartones 44
7.000 Punta de Lobos Jul. 2 23
16 Industrias Varias 20
500 Vapores Jun. 7 135
300 Madeco Jul. 2 42
200 Cervecerías 98 1|2
3.000 Merceditas 3.30
2.560 Cristales 23
400 Envases 10 3|4
1,000 Electromat 10
30 Laguna Blanca 260
100 Iquique Jun. 7 60
1.100 Fuegos Jul. 2 251
SEGUNDA RUEDA
100 000 Hip. Valpso 6-1 59 1|4
1.000 Envases 10 3|4
1.000 Caja 6-3|4 55 1|2
45.000 Caja 6-3|4 56
400 Fertilizantes 20 3|4
100 Tocopilla Jul. 2 176
80.000 Hip. Chile 6-1 55
200 Cervecerías Jul. 2 98 1|2
250 Madeco Jun. 7 40
10.000 Hip. Valpso. 6-1 59 1|8
500 Dólares 85 1|4
400 Copec 21 3|8
500 Ind. Varias Jul. 2 20
1 700 Cervecerías 98
1.000 P. de Lobos Jul. 2 21 3|4

POLIZA GARANTIA
UN AÑO
incluso tubos.
Facilidades de pago
Precios rebajados
RADIOS PHILIPS
AHUMADA 129

MUEBLES DE OCASION VENDO
$ 3.500.—Comedor moderno, bufet con vitrina, regia mesa y seis sillas tapizadas.
$ 4.900.— Living, estilo Francés, tapizado en precioso brocato. Otro estilo Reyna Ana.
$ 9.800.— Comedor estilo Normando, hecho en lingue macizo, bufet con vitrina, preciosa mesa y seis sillas tapizadas en brocato de seda, todo artísticamente tallado a mano.
$ 19.500.— Dormitorio estilo Normando, once piezas con ropero tres cuerpos, desarmable, único modelo ondulado, confeccionado en lingue macizo, gran oportunidad.
$ 880.— Licorera, Normando, con puerta giratoria.
NATANIEL 1028
Abierto a toda hora

CIERROS DE CONCRETO ECONOMICO
FACILIDADES DE PAGO
Soc. Materiales "REX" Ltda.
ALSINO N.o 4325
Fono 95326 — (Tropezón)

BICICLETAS
SURTIDO COMPLETO
PRECIOS DE FABRICA
FACILIDADES DE PAGO
SAN DIEGO 667

ABOGADO
SANCHEZ DEL POZO
Especialmente asuntos y juicios de matrimonio. Posesiones efectivas, particiones
De 11 a 12.30 y de 17 a 19 horas.
Moneda 1137 — Of. 78
FONO 80813

CADA DIA SE VENDE MAS PORQUE ES MEJOR
BICICLETAS NACIONALES TIPO FRANCES
Eiffel
M.R.
CREDITOS
UNICOS DISTRIBUIDORES
CASA MANDEL
A PRAT 740
SABADOS ATENDEMOS TODO EL DIA

ZAPATILLAS
DE CASA Y PARA LEVANTARSE, DE CUERO
Modelos fuera de lo común
COMPRE DIRECTAMENTE EN LA FABRICA
LIRA 484
También con pequeñas fallas

CASA Clary
(Atendida por su propia dueña)
Créditos
Modeladores — Fajas — Sostenes y Cinturett, sobre medida.
Pedidos contra reembolso.
STO. DOMINGO 1034
Of. A-Fono 80394
SANTIAGO

ARGOLLAS
PARA NOVIOS
$ 500.—
14 kilates, el par grabadas.
18 kilates, desde $ 800.— el par, grabadas
Joyería Danziger
— SAN ANTONIO 344 —
DESPACHO CONTRA REEMBOLSO

ULCERAS DE LAS PIERNAS
Esta afección crónica y rebelde se cura con absoluta seguridad, sin reposo, ni cama, ni pomadas, bastando sólo atenciones periódicas.
Para mayores informes, solicite un folleto informativo, gratis.
Atención: 2.30 a 7 P. M.
CARMEN N.o 78
FONO 36638

RESTAURANT "GERTRUD"
AGUSTINAS 654 — ALTOS
— FONO 31563 —
Ofrece: almuerzo abundante, sano.
$ 42.—
COMIDA A LA CARTA
Viandas a domicilio. Rebajas mensuales

INAUGURACION
RADIOS
Timar Ltda.
SIN PIE
NUEVA YORK 57

No Bote Su Terno
Pagamos los más altos precios por ropa y calzado de caballero.
Compramos catres sommieres, lana usada y máquinas de coser.
VAMOS A DOMICILIO
FRANKLIN 742
FONO 52596

RADIOS
SIN PIE
CASA HEFFER
HUERFANOS 950

CLINICA DE CAMISAS
M. R.
San Antonio 470
TELEFONO 31952
ARREGLAMOS SU CAMISAS. LAS DEJAMOS NUEVAS